

Szanowni Państwo

Oddaję w Państwa ręce „Raport o stanie Gminy Inowrocław za rok 2025”, który stanowi kompleksowe podsumowanie działalności samorządu w minionym roku. Dokument ten został przygotowany zgodnie z wymogami ustawy o samorządzie gminnym i obejmuje najważniejsze obszary funkcjonowania naszej gminy, w tym realizację polityk, programów, strategii, uchwał Rady Gminy oraz wykonanie zadań własnych samorządu. Raport ten nie jest wyłącznie zestawieniem danych i statystyk. To przede wszystkim obraz codziennej pracy wykonywanej na rzecz mieszkańców oraz efekt wspólnego zaangażowania wielu osób i środowisk działających dla dobra naszej lokalnej wspólnoty. Zawarte w nim informacje pokazują zarówno skalę podejmowanych działań, jak i kierunki rozwoju gminy oraz wyzwania, z którymi musieliśmy się mierzyć w minionym roku.

W opracowaniu tym przedstawiono między innymi sytuację finansową gminy, realizację inwestycji infrastrukturalnych, działania w zakresie edukacji, gospodarki komunalnej, ochrony środowiska, pomocy społecznej, kultury, sportu i bezpieczeństwa publicznego. Raport zawiera także informacje dotyczące pozyskiwania środków zewnętrznych, współpracy z organizacjami społecznymi oraz aktywności mieszkańców w życiu publicznym i społecznym.

Mam nadzieję, że dokument ten będzie źródłem rzetelnej informacji oraz podstawą do merytorycznej dyskusji o przyszłości naszej gminy.

Ponieważ Raport o stanie Gminy Inowrocław jest obrazem wspólnej pracy wielu osób – radnych, sołtysów, pracowników urzędu i jednostek organizacyjnych, organizacji społecznych oraz wszystkich zaangażowanych w sprawy lokalne mieszkańców pragnę im wszystkim za tę współpracę i zaangażowanie serdecznie podziękować.

Grzegorz Piątek

Wójt Gminy Inowrocław

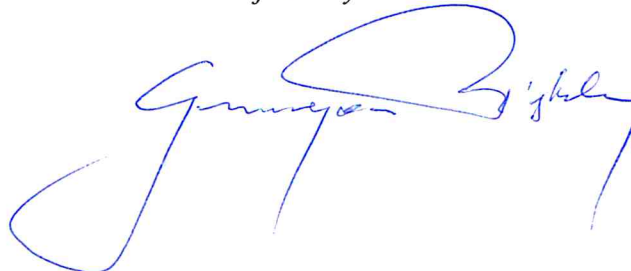



---

# Raport o stanie Gminy Inowrocław za rok 2025

---



**Gmina Inowrocław**  
**Powiat Inowrocławski**  
**Województwo Kujawsko – Pomorskie**

Inowrocław 2026

## Spis treści

1. Wprowadzenie i ogólna charakterystyka Gminy Inowrocław.....	3
2. Sytuacja finansowa Gminy Inowrocław w 2025 r. ....	5
3. Realizacja zadań inwestycyjnych oraz funduszu sołectkiego.....	14
4. Wykonanie uchwał.....	37
5. Sytuacja demograficzna na terenie Gminy Inowrocław w 2025 r. ....	38
6. Sytuacja społeczna i poziom bezpieczeństwa publicznego na terenie Gminy Inowrocław w 2025 r. ....	40
7. Oświata.....	47
8. Kultura i rekreacja.....	53
9. Wyposażenie w infrastrukturę techniczną, ład przestrzenny, gospodarka odpadami i stan mienia komunalnego .....	56
10. Współpraca z organizacjami pozarządowymi.....	67
11. Realizacja lokalnych polityk, programów i strategii.....	70
12. Projekty złożone i realizowane ze środków pozabudżetowych w 2025 r. ....	78

## 1. Wprowadzenie i ogólna charakterystyka Gminy Inowrocław

### Podstawa prawna sporządzenia Raportu

Obowiązek sporządzenia Raportu o stanie samorządu wynika z zapisów ustawy z dnia 11 stycznia 2018 roku o zmianie niektórych ustaw w celu zwiększenia udziału obywateli w procesie wybierania, funkcjonowania i kontrolowania niektórych organów publicznych (Dz. U. 2018 poz. 130 z późn. zm.) oraz ustawy z dnia 8 marca 1990 r. o samorządzie gminnym (Dz. U. 2025, poz. 662).

Zgodnie z art. 28aa ust. 1 ustawy z dnia 8 marca 1990 r. o samorządzie gminnym wójt co roku do dnia 31 maja przedstawia radzie gminy raport o stanie gminy.

Raport o Stanie Gminy Inowrocław obejmuje podsumowanie działalności Wójta Gminy Inowrocław w roku 2025, a w szczególności realizację polityk, programów, strategii i uchwał Rady Gminy.

### Położenie administracyjne Gminy

Gmina Inowrocław leży w powiecie inowrocławskim w województwie kujawsko – pomorskim. W skład Gminy wchodzi następujące sołectwa: Batkowo, Cieślin, Czyste, Gnojno, Góra, Jacewo, Jaksice, Kłopot, Komasyce, Krusza Duchowna, Krusza Zamkowa, Latkowo, Łąkocin, Łojewo, Marcinkowo, Miechowice, Olszewice, Orłowo, Piotrkowice, Pławin, Radłówek, Sikorowo, Sławęcinek, Słońsko, Trzaski, Tupadły i Żalinowo.

### Położenie Gminy Inowrocław na tle powiatu inowrocławskiego i województwa kujawsko-pomorskiego

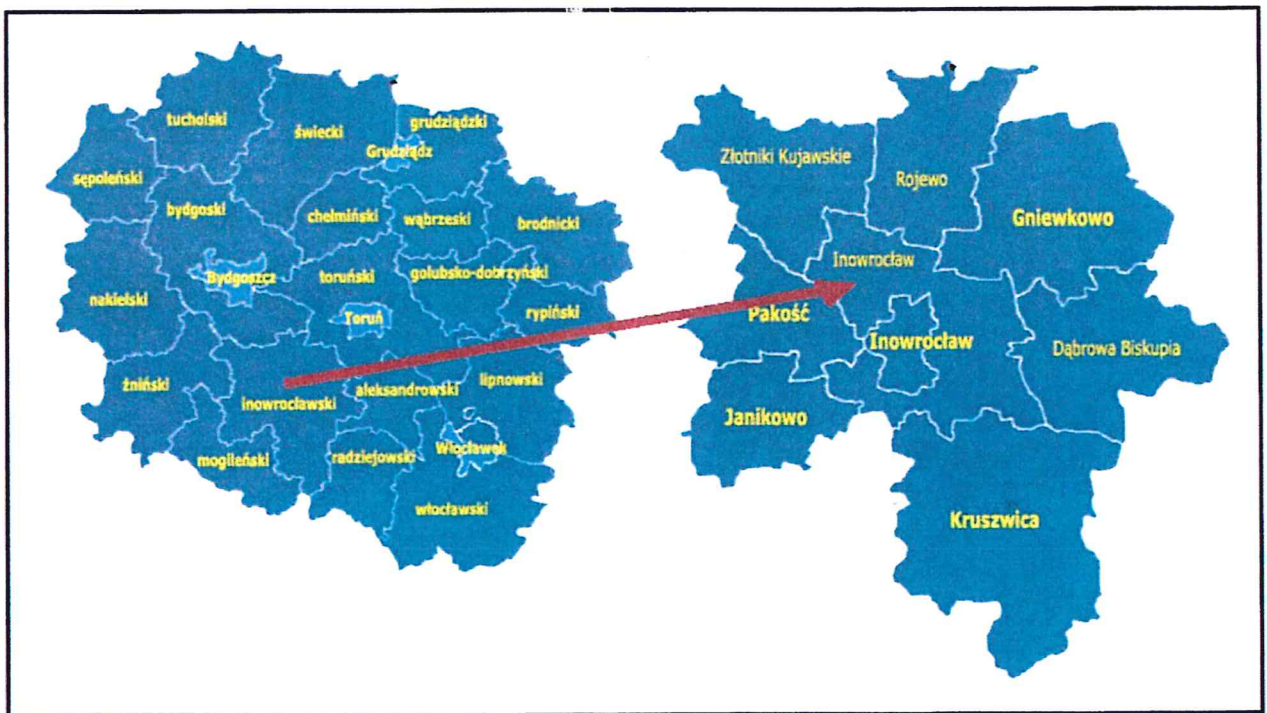

Źródło: <http://www.gminy.pl>

Siedzibą organów Gminy jest Miasto Inowrocław.

Podział Gminy Inowrocław na sołectwa.



Źródło: <http://archiwum.bip.inowroclaw.ug.gov.pl/>

Na terenie Gminy funkcjonują następujące jednostki organizacyjne:

1. Centrum Usług Społecznych Gminy Inowrocław;
2. Gminna Biblioteka Publiczna w Jaksicach;
3. Gminny Zakład Komunalny Inowrocław z siedzibą w Kruśliwcu;
4. Szkoła Podstawowa im. Polskich Olimpijczyków w Górze;
5. Szkoła Podstawowa im. Władysława Broniewskiego w Jaksicach;
6. Szkoła Podstawowa im. Księdza Kardynała Stefana Wyszyńskiego w Orłowie;
7. Szkoła Podstawowa im. Rodu Piastów w Tupadłach;
8. Szkoła Podstawowa im. Orła Białego w Turzanach;
9. Szkoła Podstawowa z Oddziałami Integracyjnymi im. Mikołaja Kopernika w Sławęcinku;
10. Przedszkole Samorządowe Gminy Inowrocław „Akademia Przedszkolaka” w Jaksicach.
11. Centrum Usług Oświatowych Gminy Inowrocław w Sławęcinku;
12. Centrum Integracji Społecznej w Łojewie;

a także:

Spółeczna Inicjatywa Mieszkaniowa Gminy Inowrocław sp. z o.o.

## 2. Sytuacja finansowa Gminy Inowrocław w 2025 r.

Odzwierciedlenie sytuacji finansowej jednostki samorządu terytorialnego ma swoje miejsce w budżecie. Optymalne i racjonalne gospodarowanie środkami finansowymi przyczynia się do zachowania płynności finansowej, co w konsekwencji prowadzi do właściwego wypełniania zadań wobec mieszkańców.

Budżet Gminy Inowrocław na rok 2025 został uchwalony dniu 19 grudnia 2024 roku, uchwałą Nr IX/73/2024 Rady Gminy Inowrocław.

Prognozowane dochody określone zostały w wysokości **96 943 360,01 zł**, w tym: dochody bieżące w kwocie 85 645 639,01 oraz dochody majątkowe w kwocie 11 297 721,00 zł, natomiast wydatki budżetu w wysokości **95 231 960,01 zł**, w tym: wydatki bieżące w kwocie – 75 270 704,50 zł oraz wydatki majątkowe w kwocie 19 961 255,51 zł. Ponadto zaplanowano przychody w kwocie **1 000 000,00 zł** z kredytu długoterminowego, którymi planowano pokryć rozchody w kwocie **2 711 400,00 zł**. Zaplanowany budżet na 2025 rok był budżetem równoważnym.

Według stanu na dzień 31 grudnia 2025 roku, po dokonanych zmianach, plany w budżecie gminy przedstawiały się następująco dochody budżetu gminy w kwocie **228 966 996,95 zł**, w tym: dochody bieżące w kwocie – 92 481 785,22 zł oraz dochody majątkowe w kwocie – 136 485 211,73 zł. Natomiast plan wydatków budżetu gminy po zmianach wynosił **226 644 190,85zł**, w tym: wydatki bieżące w kwocie – 85 028 965,73 zł oraz wydatki majątkowe w kwocie – 141 615 225,12 zł. Przychody w kwocie **388 593,90 zł** stanowiące nadwyżkę oraz wolne środki w całości przeznaczono na częściowe pokrycie rozchodów w kwocie **2 711 400,00 zł**. Pozostała kwota rozchodów została pokryta z nadwyżki zaplanowanej w budżecie w 2025 roku, która po dokonanych zmianach zaplanowana była na kwotę 2 322 806,10 zł.

Realizacja dochodów budżetowych nastąpiła w kwocie **229 169 884,13 zł**, co stanowi 100,09% planu rocznego, z tego dochody bieżące – 93 37 737,09 zł oraz dochody majątkowe – 135 832 146,14 zł. W porównaniu do roku poprzedniego wykonanie dochodów ogółem w roku sprawozdawczym jest wyższe o kwotę 133 626 922,24 zł.

Realizacja dochodów podatkowych w kwocie 67 943 547,34 zł stanowi 72,79 % w strukturze wykonanych dochodów bieżących i 29,65 % w strukturze wykonania dochodów ogółem w roku 2025.

## DOCHODY BUDŻETOWE

### Wykonanie za rok 2025 wg działów

Dział -nazwa	Plan na rok 2025 po zmianach	Wykonanie za rok 2025	%
1	2	3	4
<b>DOCHODY BUDŻETOWE - OGÓŁEM</b>	<b>228 966 996,95</b>	<b>229 169 884,13</b>	<b>100,09</b>
<b>DOCHODY BIEŻĄCE</b>	<b>92 481 785,22</b>	<b>93 337 737,99</b>	<b>100,93</b>
<b>DOCHODY MAJĄTKOWE</b>	<b>136 485 211,73</b>	<b>135 832 146,14</b>	<b>99,52</b>
<b>010 Rolnictwo i łowiectwo</b>	<b>1 699 679,68</b>	<b>1 699 693,09</b>	<b>100,00%</b>
dochody bieżące	1 699 679,68	1 699 693,09	100,00%
dochody majątkowe	0,00	0,00	0,00%
<b>020 Leśnictwo</b>	<b>2 500,00</b>	<b>2 461,01</b>	<b>98,44%</b>
dochody bieżące	2 500,00	2 461,01	98,44%
dochody majątkowe	0,00	0,00	0,00%
<b>600 Transport i łączność</b>	<b>2 436 918,77</b>	<b>2 413 666,92</b>	<b>99,05%</b>
dochody bieżące	639 081,77	615 829,92	96,36%
dochody majątkowe	1 797 837,00	1 797 837,00	100,00%
<b>700 Gospodarka mieszkaniowa</b>	<b>129 849 951,34</b>	<b>129 773 038,99</b>	<b>99,94%</b>
dochody bieżące	744 360,00	780 286,81	104,83%
dochody majątkowe	129 105 591,34	128 992 752,18	99,91%
<b>710 Działalność usługowa</b>	<b>4 600,00</b>	<b>4 600,00</b>	<b>100,00%</b>
dochody bieżące	4 600,00	4 600,00	100,00%
dochody majątkowe	0,00	0,00	0,00%
<b>750 Administracja publiczna</b>	<b>332 997,77</b>	<b>336 041,79</b>	<b>100,91%</b>
dochody bieżące	332 997,77	332 816,60	99,95%
dochody majątkowe	0,00	3 225,19	0,00%

<b>751 Urzędy naczelných organów władzy państwowej, kontroli i ochrony prawa oraz sądownictwa</b>	<b>193 975,00</b>	<b>193 975,00</b>	<b>100,00%</b>
dochody bieżące	193 975,00	193 975,00	100,00%
dochody majątkowe	0,00	0,00	0,00%
<b>752 Obrona narodowa</b>	<b>2 939 509,34</b>	<b>2 283 870,40</b>	<b>77,70%</b>
dochody bieżące	351 801,51	235 004,69	66,80%
dochody majątkowe	2 587 707,83	2 048 865,71	79,18%
<b>754 Bezpieczeństwo publiczne i ochrona przeciwpożarowa</b>	<b>766 806,90</b>	<b>766 795,06</b>	<b>100,00%</b>
dochody bieżące	289 960,00	289 960,00	100,00%
dochody majątkowe	476 846,90	476 835,06	100,00%
<b>756 Dochody od osób prawnych, od osób fizycznych i od innych jednostek nieposiadających osobowości prawnej oraz wydatki związane z ich poborem</b>	<b>67 897 953,07</b>	<b>68 845 167,81</b>	<b>101,40%</b>
dochody bieżące	67 897 953,07	68 845 167,81	101,40%
dochody majątkowe	0,00	0,00	0,00%
<b>758 Różne rozliczenia</b>	<b>2 676 738,49</b>	<b>2 737 409,58</b>	<b>102,27%</b>
dochody bieżące	2 563 203,37	2 623 874,46	102,37%
dochody majątkowe	113 535,12	113 535,12	100,00%
<b>801 Oświata i wychowanie</b>	<b>1 333 185,07</b>	<b>1 519 092,22</b>	<b>113,94%</b>
dochody bieżące	1 333 185,07	1 519 092,22	113,94%
dochody majątkowe	0,00	0,00	0,00%
<b>851 Ochrona zdrowia</b>	<b>6 517,00</b>	<b>6 514,80</b>	<b>99,97%</b>
dochody bieżące	6 517,00	6 514,80	99,97%
dochody majątkowe	0,00	0,00	0,00%
<b>852 Pomoc społeczna</b>	<b>6 676 904,30</b>	<b>6 612 637,67</b>	<b>99,04%</b>
dochody bieżące	4 373 210,76	4 308 944,12	98,53%
dochody majątkowe	2 303 693,54	2 303 693,55	100,00%
<b>854 Edukacyjna opieka wychowawcza</b>	<b>44 885,00</b>	<b>36 346,88</b>	<b>80,98%</b>
dochody bieżące	44 885,00	36 346,88	80,98%

dochody majątkowe	0,00	0,00	0,00%
<b>855 Rodzina</b>	<b>6 847 241,88</b>	<b>6 779 541,72</b>	<b>99,01%</b>
dochody bieżące	6 847 241,88	6 779 541,72	99,01%
dochody majątkowe	0,00	0,00	0,00%
<b>900 Gospodarka komunalna i ochrona środowiska</b>	<b>5 143 800,34</b>	<b>5 050 796,88</b>	<b>98,19%</b>
dochody bieżące	5 143 800,34	5 050 796,88	98,19%
dochody majątkowe	0,00	0,00	0,00%
<b>921 Kultura i ochrona dziedzictwa narodowego</b>	<b>3 257,00</b>	<b>3 256,64</b>	<b>99,99%</b>
dochody bieżące	3 257,00	3 256,64	99,99%
dochody majątkowe	0,00	0,00	0,00%
<b>926 Kultura fizyczna</b>	<b>109 576,00</b>	<b>104 977,67</b>	<b>95,80%</b>
dochody bieżące	9 576,00	9 575,34	99,99%
dochody majątkowe	100 000,00	95 402,33	95,40%

## DOCHODY BUDŻETOWE ZA 2025 ROK

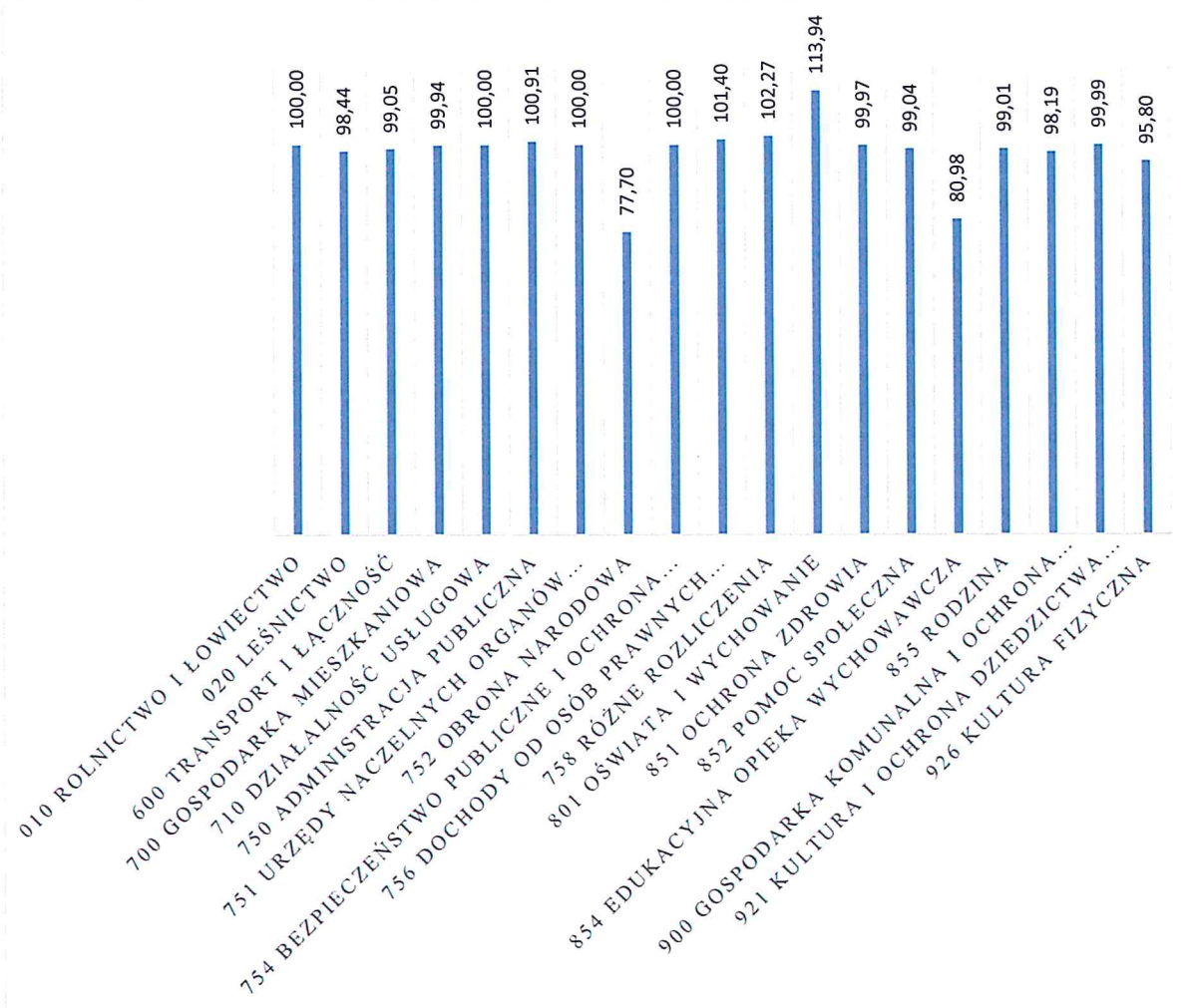

Źródło: Sprawozdanie roczne z wykonania budżetu Gminy Inowrocław za 2025 rok.

Wykonanie budżetu po stronie wydatków na koniec roku 2025 zamyka się kwotą **214 625 573,51 zł**, co stanowi 94,70 % kwoty planowanej po zmianach, w tym wydatki bieżące – 78 396 867,81 zł oraz wydatki majątkowe, na które zaplanowano środki w kwocie **141 615 225,12 zł**, natomiast wydatkowano **136 228 705,70 zł**, co stanowi 96,20 % zaplanowanych do realizacji środków.

Dział -nazwa	Plan na rok 2025 po zmianach	Wykonanie za rok 2025	%
1	2	3	4
<b>WYDATKI BUDŻETOWE - OGÓŁEM</b>	<b>226 644 190,85</b>	<b>214 625 573,51</b>	<b>94,70%</b>
<b>WYDATKI BIEŻĄCE</b>	<b>85 028 965,73</b>	<b>78 396 867,81</b>	<b>92,20%</b>

<b>WYDATKI MAJĄTKOWE</b>	<b>141 615 225,12</b>	<b>136 228 705,70</b>	<b>96,20%</b>
<b>010 Rolnictwo i łowiectwo</b>	<b>3 253 546,48</b>	<b>2 602 369,83</b>	<b>79,99%</b>
wydatki bieżące	2 141 546,48	2 044 837,05	95,48%
wydatki majątkowe	1 112 000,00	557 532,78	50,14%
<b>020 Leśnictwo</b>	<b>106 000,00</b>	<b>99 338,27</b>	<b>93,72%</b>
wydatki bieżące	106 000,00	99 338,27	93,72%
wydatki majątkowe	0,00	0,00	0,00%
<b>600 Transport i łączność</b>	<b>8 289 913,05</b>	<b>6 135 513,55</b>	<b>74,01%</b>
wydatki bieżące	4 942 143,40	4 084 996,29	82,66%
wydatki majątkowe	3 347 769,65	2 050 517,26	61,25%
<b>630 Turystyka</b>	<b>25 000,00</b>	<b>21 000,00</b>	<b>84,00%</b>
wydatki bieżące	25 000,00	21 000,00	84,00%
wydatki majątkowe	0,00	0,00	0,00%
<b>700 Gospodarka mieszkaniowa</b>	<b>129 269 491,34</b>	<b>126 969 821,43</b>	<b>98,22%</b>
wydatki bieżące	665 000,00	365 330,09	54,94%
wydatki majątkowe	128 604 491,34	126 604 491,34	98,44%
<b>710 Działalność usługowa</b>	<b>486 700,00</b>	<b>218 561,50</b>	<b>44,91%</b>
wydatki bieżące	486 700,00	218 561,50	44,91%
wydatki majątkowe	0,00	0,00	0,00%
<b>720 Informatyka</b>	<b>12 000,00</b>	<b>0,00</b>	<b>0,00%</b>
wydatki bieżące	12 000,00	0,00	0,00%
wydatki majątkowe	0,00	0,00	0,00%
<b>750 Administracja publiczna</b>	<b>15 119 968,65</b>	<b>14 152 889,65</b>	<b>93,60%</b>
wydatki bieżące	15 119 968,65	14 152 889,65	93,60%
wydatki majątkowe	0,00	0,00	0,00%
<b>751 Urzędy naczelnych organów władzy państwowej, kontroli i ochrony prawa oraz sądownictwa</b>	<b>193 975,00</b>	<b>193 975,00</b>	<b>100,00%</b>
wydatki bieżące	193 975,00	193 975,00	100,00%
wydatki majątkowe	0,00	0,00	0,00%

<b>752 Obrona narodowa</b>	<b>2 946 509,34</b>	<b>2 283 870,40</b>	<b>77,51%</b>
wydatki bieżące	353 801,51	235 004,69	66,42%
wydatki majątkowe	2 592 707,83	2 048 865,71	79,02%
<b>754 Bezpieczeństwo publiczne i ochrona przeciwpożarowa</b>	<b>1 415 118,05</b>	<b>1 334 497,19</b>	<b>94,30%</b>
wydatki bieżące	815 771,15	738 567,55	90,54%
wydatki majątkowe	599 346,90	595 929,64	99,43%
<b>757 Obsługa długu publicznego</b>	<b>866 516,00</b>	<b>802 958,88</b>	<b>92,67%</b>
wydatki bieżące	866 516,00	802 958,88	92,67%
wydatki majątkowe	0,00	0,00	0,00%
<b>758 Różne rozliczenia</b>	<b>449 500,00</b>	<b>0,00</b>	<b>0,00%</b>
wydatki bieżące	449 500,00	0,00	0,00%
wydatki majątkowe	0,00	0,00	0,00%
<b>801 Oświata i wychowanie</b>	<b>29 209 203,66</b>	<b>27 915 380,74</b>	<b>95,57%</b>
wydatki bieżące	29 050 033,66	27 824 975,74	95,78%
wydatki majątkowe	159 170,00	90 405,00	56,80%
<b>851 Ochrona zdrowia</b>	<b>233 706,46</b>	<b>219 639,89</b>	<b>93,98%</b>
wydatki bieżące	204 706,46	190 639,89	93,13%
wydatki majątkowe	29 000,00	29 000,00	100,00%
<b>852 Pomoc społeczna</b>	<b>11 944 077,36</b>	<b>10 652 965,19</b>	<b>89,19%</b>
wydatki bieżące	9 340 383,82	8 165 576,70	87,42%
wydatki majątkowe	2 603 693,54	2 487 388,49	95,53%
<b>853 Pozostałe zadania w zakresie polityki społecznej</b>	<b>0,00</b>	<b>0,00</b>	<b>0,00%</b>
wydatki bieżące	0,00	0,00	0,00%
wydatki majątkowe	0,00	0,00	0,00%
<b>854 Edukacyjna opieka wychowawcza</b>	<b>191 541,14</b>	<b>121 909,95</b>	<b>63,65%</b>
wydatki bieżące	191 541,14	121 909,95	63,65%
wydatki majątkowe	0,00	0,00	0,00%
<b>855 Rodzina</b>	<b>7 737 102,58</b>	<b>7 599 070,45</b>	<b>98,22%</b>

wydatki bieżące	7 737 102,58	7 599 070,45	98,22%
wydatki majątkowe	0,00	0,00	0,00%
<b>900 Gospodarka komunalna i ochrona środowiska</b>	<b>10 915 084,20</b>	<b>10 284 803,48</b>	<b>94,23%</b>
wydatki bieżące	9 250 207,56	9 045 367,89	97,79%
wydatki majątkowe	1 664 876,64	1 239 435,59	74,45%
<b>921 Kultura i ochrona dziedzictwa narodowego</b>	<b>2 706 712,75</b>	<b>2 277 025,86</b>	<b>84,13%</b>
wydatki bieżące	2 690 712,75	2 261 345,86	84,04%
wydatki majątkowe	16 000,00	15 680,00	98,00%
<b>926 Kultura fizyczna</b>	<b>1 272 524,79</b>	<b>739 982,25</b>	<b>58,15%</b>
wydatki bieżące	386 355,57	230 522,36	59,67%
wydatki majątkowe	886 169,22	509 459,89	57,49%

Źródło: Sprawozdanie roczne z wykonania budżetu Gminy Inowrocław za 2025 rok.

# WYDATKI BUDŻETOWE

## Wykonanie za 2025 rok wg działów

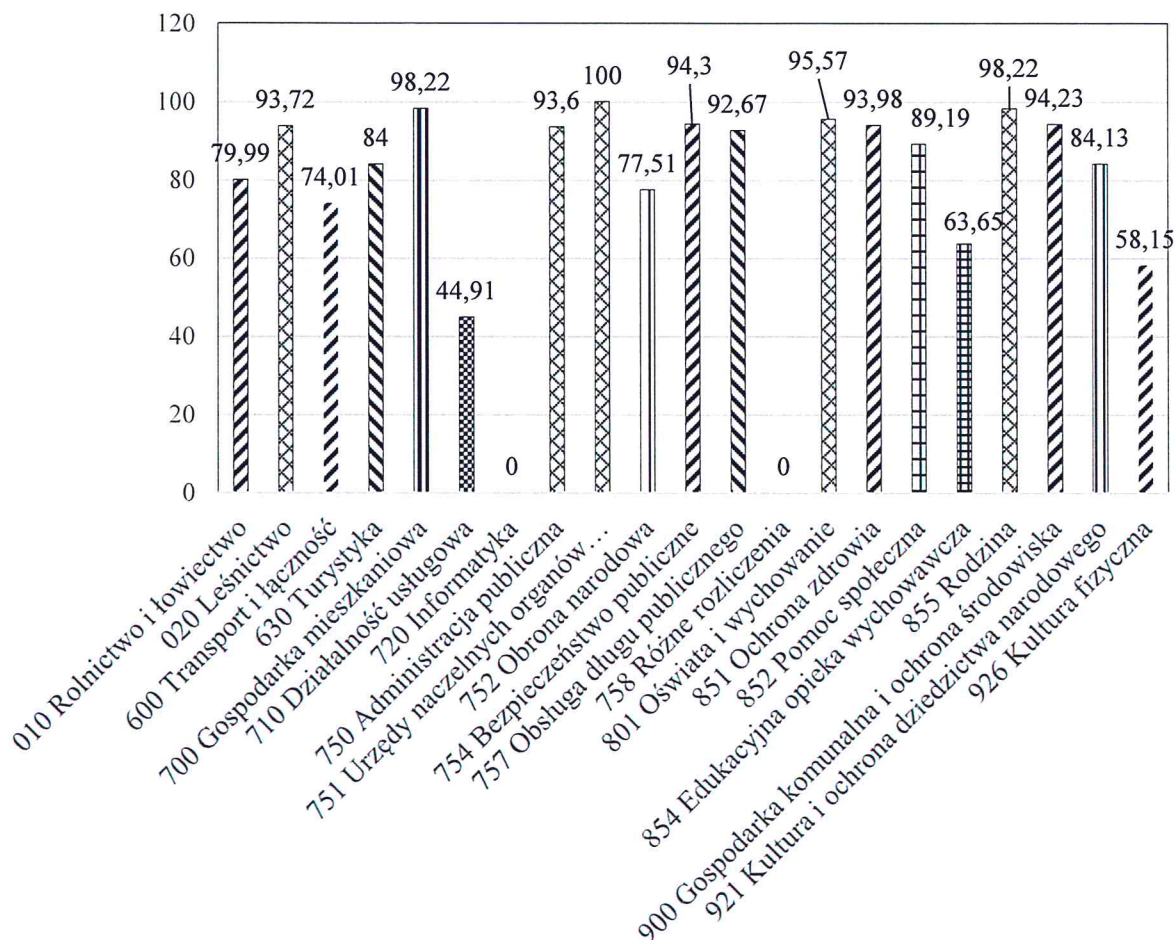

Źródło: Sprawozdanie roczne z wykonania budżetu Gminy Inowrocław za 2025 rok.

### Wynik budżetowy

Wyszczególnienie	Plan [zł]	Wykonanie [zł]
Nadwyżka	2 322 806,10	14 544 310,62

Źródło: Sprawozdanie roczne z wykonania budżetu Gminy Inowrocław za 2025 rok.

### 3. Realizacja zadań inwestycyjnych oraz funduszu sołeckiego

Wszystkie zadania inwestycyjne, planowane do realizacji w 2025 roku przedstawiono w zestawieniu tabelarycznym, gdzie wskazano zaplanowane środki, źródła ich finansowania oraz kwotę jaka została wydatkowana na ich realizację.

Na wydatki majątkowe zaplanowano środki w kwocie 141 615 225,12 zł, natomiast wydatkowano 136 228 705,70 zł co stanowi 96,20 % zaplanowanych do realizacji środków.

#### REALIZACJA ZADAŃ INWESTYCYJNYCH W ROKU 2025

Nazwa zadania	Plan (zł)	Dochody własne (zł)	Wykonanie (zł)	UWAGI
Dotacja dla GZK	600 000,00	600 000,00	364 632,06	
Budowa kanalizacji sanitarnej w Jaksicach - III i IV etap	200 000,00	200 000,00	68 406,72	
Rozbudowa sieci wodociągowej i kanalizacyjnej w miejscowości Jacewo gm. Inowrocław- etap I	112 000,00	112 000,00	69 370,50	W dniu 30 stycznia 2026 r. podpisano umowę o dofinansowanie o wartości 3 210 437,16 zł – Krajowy Plan Odbudowy i Zwiększania Odporności.
Dotacja dla GZK	200 000,00	200 000,00	55 123,50	
Zakup akcji Spółki Kujawsko-Pomorski Transport Samochodowy z siedzibą we Włocławku	10 000,00	10 000,00	10 000,00	
Rozbudowa drogi wojewódzkiej nr 251 w zakresie wykonania drogi dla pieszych i rowerów na odcinku Inowrocław - Cieślin - granica gminy	55 000,00	55 000,00	53 382,00	W dniu 27 marca 2026 r. podpisano umowę o dofinansowanie o wartości 1 652 320,00 zł – Program Fundusze Europejskie dla Kujaw i Pomorza 2021-2027.

Pomoc finansowa dla Powiatu Inowrocławskiego z przeznaczeniem na opracowanie programu funkcjonalno-użytkowego dla inwestycji pn. "Rozbudowa drogi Inowrocław- Solec Kujawski oraz Nowa Wieś Wielka- Leszyce"	100 000,00	100 000,00	100 000,00	
Przebudowa drogi wewnętrznej zlokalizowanej na dz. nr 153 w miejscowości Jacewo (ul. Bursztynowa)	730 000,00	410 084,00	720 055,69	Dofinansowanie ze środków Rządowego Funduszu Rozwoju Dróg w wysokości 319 916,00 zł.
Przebudowa drogi wewnętrznej zlokalizowanej na dz. nr 6, 7, 4/1, 3/7, 10/19 w miejscowości Słońsko	20 000,00	20 000,00	15 035,00	
Przebudowa drogi gminnej w miejscowości Komaszycy na dz. nr 53/9, 68/4, 27	700 000,00	700 000,00	540 465,57	Dofinansowanie ze środków Funduszu Ochrony Środków Rolnych w wysokości 153 400,00 zł.
Przebudowa drogi wewnętrznej w m. Pławin na dz. nr 35	50 000,00	50 000,00	50 000,00	
Budowa chodnika w m. Kruśliwiec	35 000,00	35 000,00	40 590,00	
Budowa chodnika w m. Kruśliwiec (FS)	6 000,00	6 000,00		
Przebudowa drogi wewnętrznej zlokalizowanej na dz. nr 108/13 w m. Słońsko	400 000,00	400 000,00	306 024,00	
Projekt drogi gminnej nr 150511C w m. Orłowo	70 000,00	70 000,00	67 650,00	
Budowa dróg wewnętrznych w m. Słońsko zlokalizowanych na dz. nr 187/1, 188/3, 234/12, 234/13, 234/14, 234/60, 234/71, 234/72, 234/112,	130 000,00	130 000,00	126 075,00	Środki wydatkowane na sporządzenie dokumentacji projektowo-kosztorysowej. W

234/113, 234/124 wraz z budową oświetlenia				2026 roku pozyskano dofinansowanie na realizację zadania w wysokości 1 960 642,00 zł ze środków Rządowego Funduszu Rozwoju Dróg.
Zakupy inwestycyjne – wykup nieruchomości	200 000,00	200 000,00	21 240,000	
SIM Gminy Inowrocław	128 604 491,34	0,00	126 604 491,34	
Opracowanie dokumentacji technicznej adaptacji budynku na potrzeby miejsc doraźnego schronienia na terenie Gminy Inowrocław	149 000,00	0,00	25 215,00	Dofinansowanie ze środków Programu Ochrony Ludności i Obrony Cywilnej na lata 2025/2026
Opracowanie dokumentacji technicznej na zaprojektowanie drugiego stalowego zbiornika naziemnego o pojemności czynnej ok. 67m <sup>3</sup> wraz z modernizacją instalacji zasilającej projektowany zbiornik w Stacji Podnoszenia Ciśnienia w miejscowości Słońsko	25 215,00	0,00	119 000,00	Dofinansowanie ze środków Programu Ochrony Ludności i Obrony Cywilnej na lata 2025/2026
Zakup wyposażenia do stacji uzdatniania wody w Jaksicach	384 899,37	0,00	384 899,37	Dofinansowanie ze środków Programu Ochrony Ludności i Obrony Cywilnej na lata 2025/2026
Zakup 2 beczkowozów do wody pitnej o pojemności 5000 litrów każdy i przyczepy transportowej	148 657,80	0,00	148 657,80	Dofinansowanie ze środków Programu Ochrony Ludności i Obrony Cywilnej na lata 2025/2026
Zakup 3 agregatów prądotwórczych na przyczepkach z okablowaniem i zestawem materiałów do	363 834,00	0,00	270 000,00	Dofinansowanie ze środków Programu Ochrony Ludności

podłączenia agregatów o mocy minimum 30kW				i Obrony Cywilnej na lata 2025/2026
Zakup namiotu 10-osobowego z wyposażeniem (komplet lamp, wentylatorów do przewietrzania, łóżek polowych, krzeseł i śpiworów, zestaw do ogrzewania) – komplet	30 876,66	0,00	14 819,04	Dofinansowanie ze środków Programu Ochrony Ludności i Obrony Cywilnej na lata 2025/2026
Zakup pompy do wody zanieczyszczonej o wydajności 2000 dm <sup>3</sup> i średnicy min. 30 mm	466 785,00	0,00	75 214,50	Dofinansowanie ze środków Programu Ochrony Ludności i Obrony Cywilnej na lata 2025/2026
Zakup koparko-ładowarki samobieżnej z podwoziem kołowym	615 000,00	0,00	607 620,00	Dofinansowanie ze środków Programu Ochrony Ludności i Obrony Cywilnej na lata 2025/2026
Zestaw do dostarczania wody	408 440,00	5 000,00	403 440,00	Dofinansowanie ze środków Programu Ochrony Ludności i Obrony Cywilnej na lata 2025/2026
Modernizacja energetyczna remizy OSP w Gnojnie	105 900,35	5 100,00	105 569,91	Dofinansowanie ze środków Ogólnopolskiego programu finansowania służb ratowniczych Część 3) Modernizacja energetyczna budynków Ochotniczych Straży Pożarnych w wysokości 100 800,35 zł.
Modernizacja energetyczna budynku Ochotniczej Straży Pożarnej w Jacewie	133 061,85	12 100,00	131 019,91	Dofinansowanie ze środków Ogólnopolskiego programu finansowania służb ratowniczych

				Część 3) Modernizacja energetyczna budynków Ochotniczych Straży Pożarnych w wysokości 120 961,85 zł.
Modernizacja energetyczna remizy OSP w Jaksicach	128 213,55	11 200,00	127 329,91	Dofinansowanie ze środków Ogólnopolskiego programu finansowania służb ratowniczych Część 3) Modernizacja energetyczna budynków Ochotniczych Straży Pożarnych w wysokości 117 013,55 zł.
Modernizacja energetyczna remizy OSP w Piotrkowicach	147 171,15	9 100,00	147 009,91	Dofinansowanie ze środków Ogólnopolskiego programu finansowania służb ratowniczych Część 3) Modernizacja energetyczna budynków Ochotniczych Straży Pożarnych w wysokości 138 071,15 zł.
Budowa sal dydaktycznych z łącznikiem przy Szkole Podstawowej w Turzanach	36 900,00	36 900,00	36 900,00	
Budowa windy zewnętrznej dla osób niepełnosprawnych w Szkole Podstawowej w Turzanach	25 000,00	25 000,00	17 835,00	

Projekt architektoniczno-budowlany dostosowania pomieszczeń WC dla osób niepełnosprawnych w budynku Szkoły Podstawowej w Sławęcinku	12 500,00	12 500,00	12 300,00	
Projekt architektoniczno-budowlany dostosowania pomieszczeń WC dla osób niepełnosprawnych w budynku Szkoły Podstawowej w Górze	6 500,00	6 500,00	6 150,00	
Projekt architektoniczno-budowlany dostosowania pomieszczeń WC dla osób niepełnosprawnych w budynku Przedszkola w Turzanach	6 500,00	6 500,00	6 150,00	
Projekt architektoniczno-budowlany dostosowania budynku dla osób niepełnosprawnych polegający na wykonaniu podjazdu do budynku Przedszkola w Turzanach	3 500,00	3 500,00	3 075,00	
Projekt architektoniczno-budowlany wraz z zagospodarowaniem terenu polegający na wykonaniu placu zabaw zgodnie z wytycznymi Zamawiającego przy Przedszkolu w Turzanach	8 000,00	8 000,00	7 995,00	
Dotacja dla Szpitala Wielospecjalistycznego im. dr. L. Błażka w Inowrocławiu	29 000,00	29 000,00	29 000,00	
Centrum Usług Społecznych Gminy Inowrocław- by żyło nam się pięknie	2 603 693,54	300 000,00	2 487 388,49	
Dofinansowanie kosztów inwestycji polegających na likwidacji źródeł niskiej emisji	130 000,00	130 000,00	84 000,00	
Rozbudowa oświetlenia drogowego na terenie gminy	794 200,00	794 200,00	537 895,59	W miejscowościach:

				Sławęcinek, Orłowo i Sikorowo
Czyste – zakup lampy solarnej	9 000,00	9 000,00	7 900,00	
Komaszyce – oświetlenie solarne na drodze osiedlowej	16 000,00	16 000,00	15 800,00	
Marcinkowo – zakup i montaż lampy hybrydowej	9 000,00	9 000,00	8 800,00	
Miechowice - projekty	5 000,00	5 000,00	5 000,00	
Słońsko – zakup lamp solarnych	49 000,00	49 000,00	36 050,00	
Sławęcinek – zakup dwóch lamp	12 000,00	12 000,00	12 000,00	
Pławin – zakup lampy solarnej	5 000,00	5 000,00	3 950,00	
Jaksice – zakup lamp	8 600,00	8 600,00	8 150,00	
Jacewo – zakup lamp	15 000,00	15 000,00	15 000,00	
Latkowo – zakup lamp	4 600,00	4 600,00	4 200,00	
Batkowo – budowa altany	18 000,00	18 000,00	18 000,00	
Krusza Duchowna – zakup altany i montaż	17 176,64	17 176,64	17 100,00	
Rewitalizacja stawu w Cieślinie wraz z zagospodarowaniem terenu wokół stawu	65 000,00	65 000,00	61 425,00	
Zakup ciągnika rolniczego z osprzętem (kosiarka bijakowa, pług, piaskarka)	375 800,00 zł	375 800,00 zł	375 765,00	
Zakup traktorków ogrodowych z koszem	31 500,00 zł	31 500,00 zł	28 400,00	
Założenie klimatyzacji wraz z montażem - świetlica Piotrkowice	16 000,00	6 000,00	15 680,00	Środki sołeckie w kwocie 10 000,00 zł
Doposażenie placów zabaw na terenie Gminy Inowrocław	305 000,00	305 000,00	74 660,28	
Cieślin – Doposażenie placu zabaw w Sójkowie i Cieślinie	10 000,00	10 000,00	10 000,00	

Góra – Plac zabaw – renowacja i doposażenie (Dulsk)	25 270,81	25 270,81	25 270,81	
Komaszyce – Opracowanie dokumentacji	22 000,00	22 000,00	21 999,78	
Miechowice – Zakup i montaż wyposażenia placu zabaw dla dzieci	12 000,00	12 000,00	12 000,00	
Orłowo – Doposażenie placu zabaw	7 000,00	7 000,00	7 000,00	
Pławin – Doposażenie placu zabaw	10 000,00	10 000,00	10 000,00	
Sikorowo – Doposażenie placu zabaw	20 538,41	20 538,41	20 538,41	
Wykonanie kostki betonowej pod wiatą w Łojewie	25 000,00	25 000,00	24 108,00	
Budowa boiska wielofunkcyjnego z wyposażeniem przy Szkole Podstawowej w Turzanach	12 300,00	12 300,00	12 300,00	
Budowa hali sportowej przy Szkole Podstawowej w Turzanach	27 060,00	27 060,00	27 060,00	
Wykonanie zaplecza szatniowo-socjalnego przy boisku sportowym w Kruszy Zamkowej	200 000,00	100 000,00	191 622,62	Dofinansowanie ze środków Kujawsko-Pomorskiej Małej Infrastruktury Sportowej – edycja 2025 w wysokości 100 000,00 zł.
Latkowo – zakup urządzenia do siłowni zewnętrznej	10 000,00	10 000,00	10 000,00	
Zakup i montaż piłkochwyków na boiskach sportowych	75 000,00	75 000,00	62 899,99	1) na boisku sportowym przy Szkole Podstawowej w Tupadłach - 2 piłkochwyty o wymiarach 11 x 4 m oraz 16 x 4 m – 16 600,00 zł brutto

				2) na boisku sportowym przy Szkole Podstawowej w Orłowie 2 piłkochwyty o wymiarach 15 x 6 m – 13 300,00 zł 3) na boisku sportowym Klubu Sportowego „Orłowianka” - 2 piłkochwyty o wymiarach 30 x 6 m – 8 000,00 zł 4) na boisku sportowym w m. Orłowo, 2 piłkochwyty o wymiarach 6x18 m – 24 999,99 zł
Dopłata do zakupu radiowozu Komenda Wojewódzkiej Policji	40 000,00	40 000,00	40 000,00	
Wsparcie Państwowej Straży Pożarnej na zakup kompresora	45 000,00	45 000,00	45 000,00	

Źródło: Sprawozdanie roczne z wykonania budżetu Gminy Inowrocław za 2025 rok.

### Realizacja funduszu sołeckiego

W tabeli zestawiono wydatki na działania realizowane w poszczególnych jednostkach pomocniczych Gminy w ramach funduszu sołeckiego. Wskazano wysokość planu i rzeczywistych wydatków na koniec 2025 roku.

Lp.	Sołectwo	Plan	Wykonanie	Treść
1	<b>Batkowo</b>	2105,40	2105,40	Zakup materiałów przemysłowych przeznaczonych na poprawę estetyki wsi sołectwa np. zakup nasadzenia. Zakupione materiały wykorzystano do działań porządkowych oraz prac wpływających na poprawę wyglądu i wizerunku miejscowości zakupiono materiały przemysłowe, w tym artykuły papiernicze, z przeznaczeniem na kultywowanie tradycji wiejskich i ludowych oraz organizację spotkań i wydarzeń integracyjnych dla mieszkańców sołectwa.
		731,95	731,95	zakup artykułów spożywczych z przeznaczeniem na kultywowanie tradycji wiejskich i ludowych oraz organizację spotkań i wydarzeń integracyjnych dla mieszkańców sołectwa, w tym m.in. uroczystości z okazji Dnia Dziecka
		200,00	200,00	Wynajem toalety przenośnej podczas organizacji Dnia Dziecka w sołectwie - zakup usług
		18000,00	18000,00	Wykonanie altany
		3561,30	3544,76	zakup materiałów przemysłowych do świetlicy wiejskiej, w tym m.in. stołów cateringowych, banneru oraz materiałów niezbędnych do organizacji zajęć świetlicowych.
		122,05	122,05	Funkcjonowanie świetlicy-zakup art. spożywczych
		<b>24720,70</b>	<b>24704,16</b>	
2	<b>Cieślin</b>	10000,00	10000,00	Doposażenie placu zabaw w Sójkowie
		10000,00	10000,00	naprawa gminnych dróg na terenie sołectwa

		14456,09	14082,49	Zakupiono materiały przemysłowe i dekoracyjne w celu poprawy estetyki wsi, m.in. kwiaty. oraz materiały i nagrody, takie jak naczynia jednorazowe i artykuły papiernicze, do kultywowania tradycji ludowych oraz organizacji spotkań i wydarzeń dla mieszkańców, w tym dożynek, warsztatów świątecznych, Dnia Dziecka i Pikniku Sołeckiego.
		3500,00	3185,61	Zakupiono artykuły spożywcze przeznaczone na organizację spotkań dla mieszkańców sołectwa oraz kultywowania tradycji wiejskich i ludowych, w tym m.in. z okazji Dnia Dziecka oraz spotkania wigilijnego
		3800,00	3800,00	Zakupiono usługi oprawy muzycznej podczas spotkań mieszkańców oraz warsztatów świątecznych, w celu kultywowania tradycji ludowych i wiejskich
		2000,00	1699,93	Funkcjonowanie świetlicy- zakup materiałów (np. naczyń jednorazowych, art. papierniczych, dekoracyjnych, sprzętu AGD, wyposażenia świetlicy itp.)
		500,00	500,00	Funkcjonowanie świetlicy- zakup art. spożywczych
		<b>44256,09</b>	<b>43268,03</b>	
<b>3</b>	<b>Czyste</b>	500,00	481,33	Zakupiono materiały przemysłowe, takie jak, pędzle, farby w celu poprawienia estetyki wsi
		4000,00	4000,00	Zakupiono artykuły spożywcze przeznaczone na organizację spotkań dla mieszkańców sołectwa oraz kultywowania tradycji wiejskich i ludowych, w tym m.in. z okazji Dnia Kobiet oraz spotkania świątecznego.
		3500,00	3386,00	zapłata za wynajem urządzeń rekreacyjnych dla dzieci, podczas dożynek sołeckich, oplata za usługi warsztatowe: świąteczne oraz kulinarne, usługa

				projekcji filmowej.
		9000,00	7900,00	Zakup i montaż lamp solarnych
		7167,77	7023,76	Funkcjonowanie świetlicy- zakup materiałów (np. naczyń jednorazowych, art. papierniczych, dekoracyjnych, sprzętu AGD, wyposażenie świetlicy itp.) oraz zakup ogrodzenia przy świetlicy wiejskiej
		2000,00	1844,82	Funkcjonowanie świetlicy- zakup art. spożywczych
		<b>26167,77</b>	<b>24635,91</b>	
<b>4</b>	<b>Gnojno</b>	4550,00	3858,77	Zakup materiałów przemysłowych np. kwiatów, zakup śrub oraz innych akcesoriów do naprawy ławek w sołectwie. Zakup materiałów np. papierniczych podczas organizacji spotkań z mieszkańcami.
		3000,00	2997,64	Zakup artykułów spożywczych w celu organizacji: Dnia Dziecka, Balu Karnawałowego, Pikniku Rodzinnego.
		7672,58	7650,00	Zapłata za wynajem urządzeń rekreacyjnych tj; dmuchany plac zabaw podczas Dnia Dziecka i Pikniku Rodzinnego oraz wynajem oprawy muzycznej podczas Balu Karnawałowego. Opłata za usługę pralniczą; pranie firan i obrusów.
		4000,00	4 000,00	Poprawa gotowości bojowej OSP
		2000,00	2000,00	Naprawa i konserwacja ławek, oraz koszenie- umowa zlecenie
		6500,00	6500,00	Zakup tablic ogłoszeniowych
		10668,62	10668,62	zakup materiałów przemysłowych do świetlicy wiejskiej tj. papier toaletowy, płyny itp. oraz zakup stołów i firan.
		931,38	931,38	Funkcjonowanie świetlicy- zakup art. spożywczych
		<b>39322,58</b>	<b>38606,41</b>	

<b>5</b>	<b>Góra</b>	25270,81	25270,81	Doposażenie placu zabaw
		3500,00	3403,94	zakup materiałów i nagród, takich jak naczynia jednorazowe i artykuły papiernicze, do kultywowania tradycji ludowych oraz organizacji spotkań i wydarzeń dla mieszkańców, w tym dożynek, warsztatów świątecznych.
		14000,00	14000,00	Zakup usług takich jak: oprawa muzyczna podczas dożynek sołeckich, wynajem dmuchanego placu zabaw oraz wykonanie regionalnych artykułów spożywczych celem organizacji spotkań dla mieszkańców i kultywowania tradycji wiejskich i ludowych
		3000,00	3000,00	Zakup tablic informacyjnych dla sołectwa
		1500,00	1498,73	Funkcjonowanie świetlicy- zakup materiałów (np. naczyń jednorazowych, art. papierniczych, dekoracyjnych, sprzętu AGD, wyposażenia świetlicy itp.)
		<b>47270,81</b>	<b>47173,48</b>	
<b>6</b>	<b>Jacewo</b>	12062,59	12062,59	Zakup materiałów przemysłowych w celu organizacji Dnia Dziecka oraz zakup kosi mechanicznej i ławostolów dla sołectwa
		7000,00	6988,52	Zakup artykułów spożywczych w celu organizacji spotkań mieszkańców sołectwa w celu wykonywania potraw regionalnych na eventy sołeckie w celu kultywowania tradycji wiejskich i ludowych
		2000,00	1000,00	Oprawa muzyczna podczas spotkania mieszkańców sołectwa
		10000,00	10000,00	Zakup kruszywa na drogi gruntowe
		15000,00	15000,00	Zakup lamp solarnych
		4400,90	4400,90	Zakup sprzętu AGD do świetlicy wiejskiej
		2000,00	1999,30	Funkcjonowanie świetlicy- zakup art. spożywczych
		1500,00	1495,99	pranie firan i obrusów
		<b>53963,49</b>	<b>52947,30</b>	

7	<b>Jaksice</b>	12523,65	12275,66	Zakup belek do naprawy ławek, pędzli, farb, nawozu do kwiatów, ławek ogrodowych, ławostołów, namiotu dla sołectwa oraz materiałów przemysłowych wykorzystywanych podczas spotkań z mieszkańcami.
		2000,00	1935,28	Zakup artykułów spożywczych niezbędnych do organizacji spotkań z mieszkańcami podczas warsztatów
		6000,00	6000,00	Zapłata za usługi animacyjne, wynajem urządzeń rekreacyjnych, oprawy muzycznej podczas Dnia Dziecka, Dożynek,
		7800,00	7800,00	Naprawa tablic ogłoszeniowych oraz wykonanie altany
		8600,00	8150,00	Zakup lamp solarnych
		4391,43	4285,46	Zakup materiałów przemysłowych do świetlicy wiejskiej
		1000,00	695,61	Funkcjonowanie świetlicy- zakup art. spożywczych
		15003,95	15003,80	Zakup i montaż klimatyzacji w świetlicy wiejskiej, zakup i montaż monitoringu w świetlicy wiejskiej oraz usługa animacji
		319,80	319,80	Prowadzenie strony internetowej sołectwa- (domena, serwer, prowadzenie, założenie itp.)
		2655,57	2655,57	Zakup sprzętu sportowego do gry w siatkówkę
		<b>60294,40</b>	<b>59121,18</b>	
8	<b>Kłopot</b>	4000,00	3999,74	Zakup materiałów przemysłowych celem zorganizowania dożynek sołeckich oraz zakup impregnatu do drewna, koszy betonowych celem poprawy estetyki wsi
		5010,48	5005,91	Zakup artykułów spożywczych dla sołectwa podczas spotkań mieszkańców oraz dożynek sołeckich
		6000,00	6000,00	Zapłata za usługę wynajmu urządzeń rekreacyjnych tj. dmuchany plac zabaw oraz obsługi muzycznej i animacji podczas dożynek sołeckich.

		3000,00	2999,88	Zakup urządzeń m.in. głośnik dla świetlicy wiejskiej
		1000,00	998,54	Funkcjonowanie świetlicy- zakup art. spożywczych
		12000,00	12000,00	Zapłata za usługę wykonania altany oraz prowadzenia zajęć sportowych dla mieszkańców sołectwa
		8000,00	0,00	Zakup sprzętu sportowego – brak realizacji
		<b>39010,48</b>	<b>31004,07</b>	
<b>9</b>	<b>Komaszyce</b>	2175,23	1936,36	Zakup materiałów przemysłowych, tj. akcesoria do kosiarki, farby, oleje, celem poprawy estetyki wsi oraz artykułów niezbędnych do organizacji spotkań dla mieszkańców.
		6000,00	6000,00	Zapłata za usługę przygotowania regionalnych artykułów spożywczych celem organizacji pikniku rodzinnego oraz zapłata za oprawę muzyczną oraz warsztaty dla dzieci.
		16000,00	15800,00	Ustawienie lamp solarnych na drodze osiedlowej
		1000,00	988,04	zakup materiałów do świetlicy wiejskiej
		1000,00	940,31	Funkcjonowanie świetlicy- zakup art. spożywczych
		22000,00	21999,78	Opracowanie dokumentacji na zagospodarowanie terenu przy pałacu dz. Nr 122
		<b>48175,23</b>	<b>47664,49</b>	
<b>10</b>	<b>Kr.Duchowna</b>			
	<b>Kr.Zamkowa</b>	2000,00	1930,02	Zakup materiałów przemysłowych tj. żyłki do kosiarki, noży, lampy led w celu poprawienia estetyki wsi
		1000,00	947,18	Zakup artykułów spożywczych celem organizacji spotkań dla mieszkańców sołectwa
		4500,00	4498,00	Zapłata za warsztaty dla dzieci celem kultywowania tradycji wiejskich oraz

				spotkań dla mieszkańców.
		36,90	0,00	Estetyka wsi – brak realizacji
		6963,10	6939,36	Zakup urządzeń do świetlicy wiejskiej tj. lodówki, maszyny do popcornu, gier dla dzieci
		1500,00	1500,00	Warsztaty w świetlicy wiejskiej - zakup usług
		1000,00	998,18	Funkcjonowanie świetlicy- zakup art. spożywczych
		2000,00	2000,00	Zakup sprzętu sportowego dla LKS Kolorowi
		17176,64	17100,00	Zakup i montaż altany
		<b>36176,64</b>	<b>35912,74</b>	
<b>11</b>	<b>Łatkowo</b>	1700,00	1685,89	Zapłata za materiały przemysłowe tj. kwiaty i akcesoria do ogrodu celem poprawienia estetyki wsi
		1700,00	1699,24	Zakup artykułów spożywczych w celu organizacji spotkań dla mieszkańców sołectwa takich jak Dzień Dziecka, Dzień Kobiet
		3000,00	3000,00	Organizacja spotkań dla mieszkańców zakup usług takich jak wynajem urządzeń rekreacyjnych, oprawa muzyczna oraz prowadzenie warsztatów
		4600,00	4200,00	Zakup lamp solarnych
		5975,15	5737,74	Zakup materiałów do świetlicy wiejskiej celem organizacji warsztatów, zakup ławek do świetlicy
		500,00	496,26	Funkcjonowanie świetlicy- zakup art. spożywczych
		10000,00	10000,00	Budowa siłowni zewnętrznej
		4300,00	2289,21	Zakup i montaż progu zwalniającego
		<b>31775,15</b>	<b>29108,34</b>	
<b>12</b>	<b>Łąkocin</b>	3000,00	3.000,00	Utwardzenie dróg polnych we wsi Łąkocin i Karczyn Wieś

		1109,00	1103,36	Zakup materiałów przemysłowych takich jak: olej do kosiarki, rozrusznik, żyłka itp. w celu poprawienia estetyki wsi .
		4500,00	4489,88	Zakup artykułów spożywczych w celu organizacji spotkań dla mieszkańców sołectwa takich jak Dzień Dziecka, bal karnawałowy, Halloween itp.,
		1 500,00	1500,00	Organizacja spotkań dla mieszkańców - zakup usługi dmuchanego placu zabaw
		14697,00	14685,55	zakup materiałów do świetlicy takich jak: kuchnia elektryczna, lodówka, warnik, drukarka, noże kuchenne, patelnie, kable USB, oraz inne artykuły przemysłowe niezbędne do prawidłowego funkcjonowania świetlicy
		1000,00	995,98	Funkcjonowanie świetlicy- zakup art. spożywczych
		<b>25806,00</b>	<b>25774,77</b>	
<b>13</b>	<b>Łojewo</b>	10000,00	0,00	Remont drogi w Ostrowie Krzyckim 100m. – brak realizacji
		6000,00	997,71	Zakup materiałów przemysłowych w celu organizacji spotkań mieszkańców
		4000,00	3991,15	Zakup artykułów spożywczych w celu organizacji spotkań dla mieszkańców, kultywowaniu tradycji wiejskich podczas wykonywania potraw regionalnych
		5000,00	5000,00	Zapłata za usługę muzyczną oraz animacje podczas pikniku rodzinnego
		7000,00	4750,00	Zakup blaszanego garażu
		1200,00	1198,27	Zakup materiałów przemysłowych do świetlicy wiejskiej
		1823,71	1798,20	Zakup artykułów spożywczych do świetlicy wiejskiej podczas warsztatów
		2600,00	2600,00	Opłata za usługę wykonania warsztatów
		<b>37623,71</b>	<b>20335,33</b>	
<b>14</b>	<b>Marcinkowo</b>	9120,00	7539,76	Zapłata za materiały ogrodnicze, ławki dla sołectwa oraz materiały przemysłowe w celu organizacji spotkań dla mieszkańców

		8720,00	7760,00	Zapłata za usługi ogrodnicze oraz usługi transportowe
		9000,00	8800,00	Zakup i montaż lampy hybrydowej
		6500,00	6375,24	Zapłata za materiały przemysłowe do wyposażenia kuchni w świetlicy wiejskiej m.in. Blender, okap, termosy itp. Materiały przemysłowe w celu organizacji spotkań w świetlicy dla mieszkańców
		2000,00	1999,58	Funkcjonowanie świetlicy- zakup art. spożywczych
		8907,44	8899,99	Zapłata za usługę stolarską mebli oraz wózka na kółkach. Zapłata za wynajem urządzeń rekreacyjnych.
		4470,44	4470,44	zakup progu zwalniającego oraz podłoża na drogi
		<b>48717,88</b>	<b>45845,01</b>	
<b>15</b>	<b>Miechowice</b>	1500,00	1494,88	Zakup materiałów przemysłowych w celu organizacji spotkań z mieszkańcami oraz środków czystości dla sołectwa w celu poprawienia estetyki wsi
		1000,00	973,52	Zakup artykułów spożywczych w celu organizacji spotkań dla mieszkańców
		7000,00	7000,00	Wynajem urządzeń rekreacyjnych dla dzieci oraz warsztaty kreatywne
		5000,00	5000,00	Projekt doświetlenia drogi 252 Marulewy od transformatora do budynku Marulewy 7 oraz projekt oświetlenia drogi Marulewy 11A-11C
		1000,00	870,44	Zakup materiałów przemysłowych, środków czystości oraz sprzętu AGD do świetlicy wiejskiej
		1 000,00	888,17	Funkcjonowanie świetlicy- zakup art. spożywczych
		500,00	387,99	zapłata za dorobienie kluczy do świetlicy
		12000,00	12000,00	Zakup i montaż wyposażenia placu zabaw dla dzieci
		4623,16	4623,16	Zakup kruszywa na drogi gminne
		1769,65	0,00	Estetyka wsi – brak realizacji

		<b>35392,81</b>	<b>33238,16</b>	
<b>16</b>	<b>Olszewice</b>	9300,00	9299,01	Zakup ławek do sołectwa, kwiatów, donic w celu poprawienia estetyki wsi oraz materiałów przemysłowych niezbędnych do realizacji spotkań z mieszkańcami
		3500,00	3500,00	zakup art. spożywczych niezbędnych do realizacji spotkań dla mieszkańców i przygotowania regionalnych potraw na dożynki
		5000,00	5000,00	Faktura dotyczy opłaty za animacje oraz obsługę muzyczną podczas Dożynek
		1 000,00	1 000,00	zapłata za naprawę sprzętu
		3573,66	3326,71	Zakup materiałów przemysłowych do świetlicy wiejskiej
		2000,00	1999,39	Funkcjonowanie świetlicy- zakup art. spożywczych
		3000,00	3000,00	zapłata za warsztaty w świetlicy wiejskiej
		27373,66	27125,11	
<b>17</b>	<b>Orłowo</b>	3800,00	3369,48	zakup materiałów przemysłowych niezbędnych do organizacji spotkań dla mieszkańców
		3800,00	3791,27	zakup artykułów spożywczych w celu przyrządzenia regionalnych potraw podczas spotkań z mieszkańcami na dożynki
		7500,00	7500,00	Zapłata za wynajem urządzeń rekreacyjnych dla dzieci, obsługa muzyczna, usługa wykonania regionalnych artykułów spożywczych, animacje podczas organizowanych spotkań dla mieszkańców m.in. Dożynek Sołeckich
		1000,00	1000,00	opłata za usługę naprawy kosiarki
		25709,06	25642,67	Zakup sprzętu do świetlicy wiejskiej tj. projektor, ekran projekcyjny, głośnik, robot planetarny, patelnie, stoły, krzesła oraz farby, kleje itp. niezbędne do odświeżenia świetlicy

		1 000,00	998,35	Funkcjonowanie świetlicy- zakup art. spożywczych
		1200,00	1200,00	zakup usługi animacji w świetlicy
		7000,00	7000,00	Doposażenie placu zabaw
		<b>51009,06</b>	<b>50501,77</b>	
<b>18</b>	<b>Piotrkowice</b>	939,80	895,99	Zakup materiałów przemysłowych w celu organizacji spotkań dla mieszkańców np. grill ogniskowy
		3000,00	3000,00	Zakup regionalnych artykułów spożywczych w celu organizacji spotkań dla mieszkańców np. Dzień Dziecka, Andrzejkki, Mikołajki
		4700,00	4700,00	Zapłata za usługę wykonania warsztatów podczas spotkań z mieszkańcami np. andrzejkowe mikołajkowe itp.
		10000,00	10000,00	Zakup klimatyzacji do świetlicy wiejskiej
		800,00	799,50	Zapłata za materiały przemysłowe do świetlicy wiejskiej
		1000,00	999,59	Funkcjonowanie świetlicy- zakup art. spożywczych
		<b>20439,80</b>	<b>20395,08</b>	
<b>19</b>	<b>Pławin</b>	1226,99	1226,99	Zakup akcesoriów do kosiarki tj. noże, żyłka, zakup nasion trawy w celu poprawienia estetyki wsi
		3029,18	2985,83	Zakup art. spożywczych w celu organizacji Dnia Kobiet, Dnia Dziecka itp.
		3437,00	3437,00	Opłata za wynajem urządzeń rekreacyjnych - dmuchanego placu zabaw, zapłata za animacje podczas spotkań z mieszkańcami
		5000,00	3950,00	Zakup lamp solarnych
		1582,95	1582,95	Zapłata za naprawę sprzętu ogrodniczego oraz wykonanie i montaż tablic ogłoszeniowych
		5991,67	5973,40	Zakup doposażenia do świetlicy wiejskiej np. lampy, wąż ogrodowy, zraszacze, stoły oraz materiały przemysłowe

		10000,00	10000,00	Doposażenie placu zabaw
		<b>30267,79</b>	<b>29156,17</b>	
<b>20</b>	<b>Radłówek</b>	9422,16	9422,16	Zakup kosi mechanicznej, akcesoriów do kosiarki, regał magazynowy, nożyce do żywoplotu, dmuchawy spalinowej oraz materiałów przemysłowych w celu organizacji Dożynek Sołeckich.
		5500,00	5496,31	Zakup art. spożywczych niezbędnych do organizacji Dożynek Sołeckich oraz innych spotkań z mieszkańcami.
		5500,00	5307,00	Zakup głośników oraz mikrofonów, maszynki do mięsa, pojemników termoizolacyjnych oraz materiałów przemysłowych w celu organizacji spotkań z mieszkańcami.
		500,00	499,73	Funkcjonowanie świetlicy- zakup art. spożywczych
		<b>20922,16</b>	<b>20725,20</b>	
<b>21</b>	<b>Sikorowo</b>			
		500,00	499,40	Zapłata za materiały przemysłowe w celu organizacji spotkań z mieszkańcami np. Dzień Matki.
		1000,00	835,76	Zakup artykułów spożywczych w celu organizacji spotkań dla mieszkańców
		3977,78	3977,78	Zapłata za wynajem urządzeń rekreacyjnych, oprawę muzyczną, dorabianie kluczy, pranie obrusów
		20538,41	20538,41	Doposażenie placu zabaw
		4000,00	3947,49	Usługi ślusarskie oraz usługi warsztatowe na rzecz sołectwa
		5522,22	5515,16	Zapłata za artykuły papiernicze do świetlicy wiejskiej oraz gofrownicę, odkurzacz, kosz na śmieci, kuchenkę gazową, dozowniki, lustro, gry i inne akcesoria do prowadzenia zajęć na świetlicy
		1000,00	996,65	Funkcjonowanie świetlicy- zakup art. spożywczych

		<b>36538,41</b>	<b>36310,65</b>	
<b>22</b>	<b>Sławęcinek</b>	2400,00	2346,67	Zakup materiałów przemysłowych niezbędnych do realizacji spotkań z mieszkańcami - Dożynki Sołeckie, Dzień dziecka itp. Zakup kwiatów w celu poprawy estetyki wsi
		5000,00	4979,20	Zakup regionalnych artykułów spożywczych w celu organizacji imprez sołeckich.
		1700,00	1700,00	Wynajem urządzeń rekreacyjnych, zapłata za usługę oprawy muzycznej
		12000,00	12000,00	Zakup lamp solarnych
		1000,00	999,93	Zakup impregnatu, pędzli oraz farb
		400,00	400,00	Usługa serwisowa kosiarki
		14316,05	14104,22	Zakup wyposażenia do świetlicy wiejskiej: stół do gier, zestaw do ping-ponga, zestawy ławostołów, garnki, formy do pieczenia oraz inne materiały przemysłowe, papiernicze do organizacji spotkań w świetlicy
		900,00	898,86	Funkcjonowanie świetlicy- zakup art. spożywczych
		2700,00	1500,00	Zapłata za prowadzenie ćwiczeń ruchowo-rehabilitacyjnych dla mieszkańców
		6000,00	6000,00	Remont chodnika przy drodze w miejscowości Kruśliwiec
		<b>46416,05</b>	<b>44928,88</b>	
<b>23</b>	<b>Słońsko</b>			
		1000,00	999,66	Zakup artykułów przemysłowych np. łopata śniegowa w celu poprawienia estetyki wsi oraz materiałów przemysłowych w celu organizacji spotkań dla mieszkańców np. pikniku rodzinnego, Halloween.
		5000,00	4880,52	Zakup art. spożywczych w celu wytworzenia regionalnych potraw podczas organizacji imprez sołeckich
		49000,00	36050,00	Zakup lamp solarnych na terenie sołectwa

				Słońsko
		3304,68	3304,68	zakup materiałów np. naczyń jednorazowych, art. papierniczych, dekoracyjnych, kolorowanek, gier, maszyny do popcornu w celu doposażenia świetlicy wiejskiej
		<b>58304,68</b>	<b>45234,86</b>	
<b>24</b>	<b>Trzaski</b>	19431,03	19431,03	usługa serwisowa dwóch podkaszarek, usługa koparko-ładowarką oraz prace remontowe na terenie sołectwa
		3 000,00	2935,86	Funkcjonowanie świetlicy- zakup materiałów farby, pędzle oraz sprzęt rtv - głośniki Power Audio
		500,00	499,98	Funkcjonowanie świetlicy- zakup art. spożywczych
		1000,00	793,00	Zakup artykułów przemysłowych w celu organizacji spotkań dla mieszkańców
		2000,00	1909,98	Zakup artykułów spożywczych w celu organizacji spotkań dla mieszkańców
		5000,00	5000,00	Zapłata za wynajem urządzeń rekreacyjnych - dmuchanego placu zabaw
		<b>30931,03</b>	<b>30569,85</b>	
<b>25</b>	<b>Tupadły</b>	7000,00	6767,82	Progi zwalniające
		2032,56	2025,65	Zakup pojemnika na odpady, przedłużaczy dla sołectwa oraz materiałów przemysłowych
		3000,00	2999,56	Zakup regionalnych artykułów spożywczych w celu organizacji imprez sołeckich.
		3100,00	3100,00	Wynajem usługi foto budki, wynajem koni na festyn rodzinny, usługa artystyczna oraz zapłata za prowadzenie warsztatów
		9000,00	9000,00	Wynajem toalety przenośnej oraz montaż kostki brukowej na terenie sołectwa
		7100,00	7068,13	Zakup krzeseł, projektora, pralko-suszarki, puzzli, środków czystości do świetlicy

		1 000,00	986,45	Funkcjonowanie świetlicy- zakup art. spożywczych
		11300,00	11300,00	Montaż i zakup systemu monitoringu, zakup i montaż systemu alarmowego, wykonanie wyspy kuchennej do świetlicy wiejskiej
		<b>43532,56</b>	<b>43247,61</b>	
<b>26</b>	<b>Żalinowo</b>	1000,00	998,99	Zakup materiałów przemysłowych tj. naczyń jednorazowych itp. w celu organizacji imprez sołeckich
		2500,00	2488,80	Zakup regionalnych artykułów spożywczych, w celu organizacji imprez sołeckich tj. dzień dziecka, rajd rowerowy
		600,00	600,00	zapłata za animacje dla dzieci
		16700,12	16691,12	zakup wyposażenia do świetlicy wiejskiej - firany, regały, krzesła, gra cymbergaj, materiały do wykonania warsztatów wielkanocnych oraz program MICROSOFT Office
		800,00	790,18	Funkcjonowanie świetlicy- zakup art. spożywczych
		3000,00	3000,00	Zakup kruszywa
		<b>24600,12</b>	<b>24569,09</b>	
	<b>ogółem</b>	<b><u>989009,06</u></b>	<b><u>932103,65</u></b>	

Źródło: Sprawozdanie roczne z wykonania budżetu Gminy Inowrocław za 2025 rok.

#### 4. Wykonanie uchwał

Stosownie do art. 30 ust. 1 ustawy z dnia 8 marca 1990 r. o samorządzie gminnym Wójt jest organem wykonawczym Gminy, do którego zadań należy m.in. wykonywanie uchwał Rady Gminy. Realizując obowiązki nałożone przepisami ustawy samorządowej Wójt Gminy realizował uchwały podjęte przez Radę Gminy Inowrocław w roku 2025 w sposób określony uchwałami.

W roku 2025 Rada Gminy Inowrocław obradowała na 12 sesjach, w tym na 1 sesji tzw. „nadzwyczajnej”, na których podjęła 94 uchwały. Spośród tych uchwał odnotowano m.in.: 35 aktów prawa miejscowego, 10 uchwał zmieniających uchwałę w sprawie uchwalenia budżetu Gminy Inowrocław na rok 2025, 8 uchwał zmieniających uchwałę w sprawie

uchwalenia Wieloletniej Prognozy Finansowej Gminy Inowrocław na lata 2025-2032, 6 uchwał zmieniających inne uchwały i 2 uchwały uchylające.

Podjęte przez Radę Gminy uchwały Wójt Gminy Inowrocław, zgodnie z art. 90 ust. 1 i 2 ustawy o samorządzie gminnym przekazał w nieprzekraczalnym terminie 7 dni do organów nadzoru jakimi są w zakresie zgodności z prawem – Wojewoda Kujawsko-Pomorski, a w zakresie spraw finansowych – Regionalna Izba Obrachunkowa w Bydgoszczy.

Zgodnie z art. 7 ust. 1 pkt 1 ustawy o dostępie do informacji publicznej, wszystkie uchwały opublikowane zostały w Biuletynie Informacji Publicznej Gminy Inowrocław, zaś uchwały stanowiące akty prawa miejscowego i uchwały dot. uchwalenia budżetu gminy i jego zmian w Dzienniku Urzędowym Województwa Kujawsko-Pomorskiego.

## 5. Sytuacja demograficzna na terenie Gminy Inowrocław w 2025 r.

Na koniec 2025 r. Gminę Inowrocław zamieszkiwało **11 557** mieszkańców.

### Liczba ludności z podziałem na płeć i grupy wiekowe na terenie Gminy Inowrocław

Wyszczególnienie		Jednostka miary	2025
<b>Ludność w wieku przedprodukcyjnym (0-17)</b>	<b>Ogółem</b>	<b>Osoba</b>	<b>2142</b>
	Mężczyźni		1102
	Kobiety		1040
<b>Ludność w wieku produkcyjnym (18-64)</b>	<b>Ogółem</b>		<b>6996</b>
	Mężczyźni		3686
	Kobiety		3310
<b>Ludność w wieku poprodukcyjnym (65 i więcej)</b>	<b>Ogółem</b>		<b>2419</b>
	Mężczyźni		921
	Kobiety		1498
<b>Razem</b>	<b>Ogółem</b>		<b>11557</b>
	Mężczyźni		5709
	Kobiety	5848	

### Przyrost naturalny w Gminie Inowrocław

Wyszczególnienie	Jednostka miary	2025
Urodzenia żywe	Osoba	76
Zgony ogółem		122
Przyrost naturalny		-46

### Statystyka ludności w Gminie Inowrocław

Wyszczególnienie	Jednostka miary	2025
Zameldowania	Osoba	237
Wymeldowania		81

### Struktura wiekowa mieszkańców Gminy Inowrocław na dzień 31.12.2025 r.

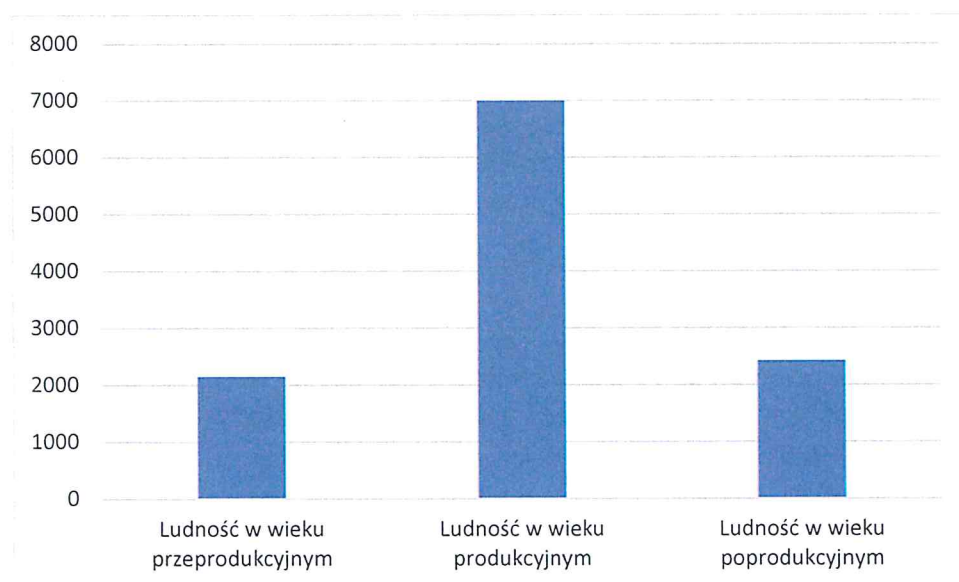

## Ludność Gminy Inowrocław na dzień 31.12.2025 r. w podziale na płeć

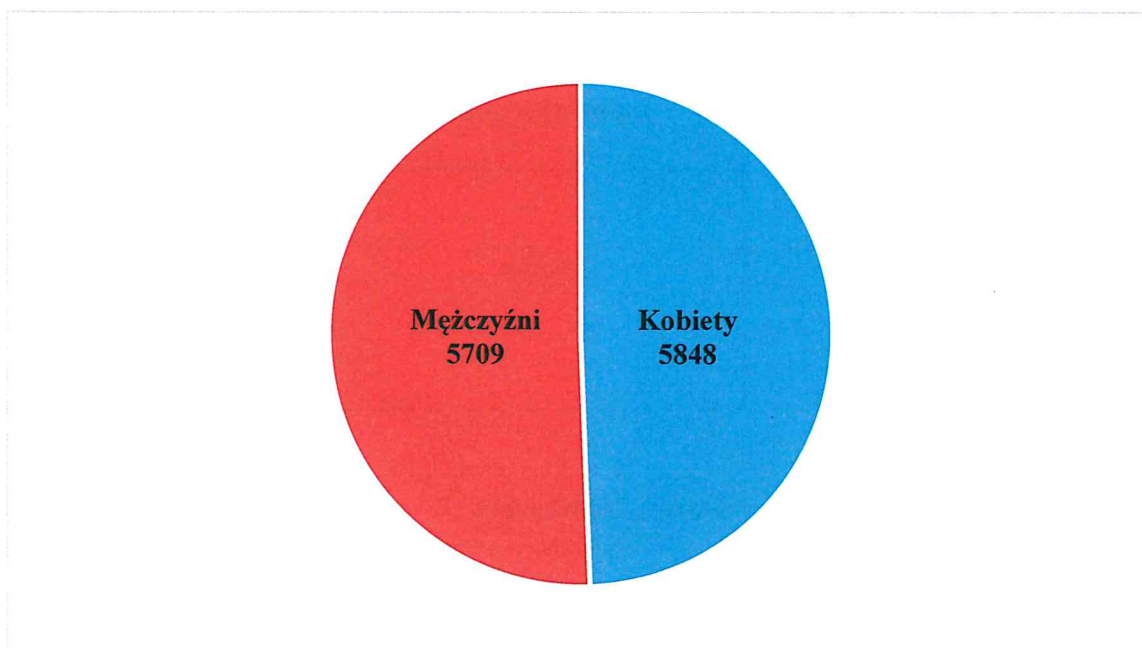

Opracowano na podstawie danych z Systemu Ewidencji Ludności (SELWIN).

### 6. Sytuacja społeczna i poziom bezpieczeństwa publicznego na terenie Gminy Inowrocław w 2025 r.

Centrum Usług Społecznych Gminy Inowrocław zostało utworzone 1 czerwca 2025 r. na mocy uchwały IX/79/2024 Rady Gminy Inowrocław z dnia 19 grudnia 2024 r. w sprawie utworzenia jednostki budżetowej Centrum Usług Społecznych Gminy Inowrocław poprzez przekształcenie Gminnego Ośrodka Pomocy Społecznej w Inowrocławiu.

Centrum Usług Społecznych Gminy Inowrocław od 1 czerwca 2025 r. realizuje wszystkie zadania, realizowane dotychczas przez Gminny Ośrodek Pomocy Społecznej Gminy Inowrocław oraz zadania nierealizowane przez OPS do dnia utworzenia Centrum z zakresu:

- a) opracowania potrzeb i potencjału wspólnoty samorządowej w zakresie usług społecznych;
- b) realizowania programu usług społecznych, w tym kwalifikowanie osób zainteresowanych do korzystania z usług społecznych określonych w programie usług społecznych oraz opracowywanie i monitorowanie realizacji indywidualnych planów usług społecznych;
- c) organizowania społeczności lokalnej.

W roku 2025 ze wsparcia Centrum Usług Społecznych Gminy Inowrocław korzystało około 1100 osób z terenu Gminy Inowrocław. Z samego zakresu pomocy społecznej wypłacono tym osobom ponad 17 tysięcy świadczeń.

**Formy świadczeń pomocy społecznej udzielonej rodzinom w Gminie Inowrocław w 2025 r.**

<b>Formy świadczeń</b>	<b>Liczba rodzin</b>
Zasiłek stały	62
Zasiłek okresowy	109
Zasiłek celowy	190
Posiłek	159
Schronienie	13
Sprawienie pogrzebu	1
Odpłatność za pobyt w DPS	13
Usługi opiekuńcze	24
Specjalistyczne usługi opiekuńcze dla osób zaburzonych psychicznie (w tym dzieci)	18
Poradnictwo specjalistyczne	22
Praca socjalna	252
Kontrakt socjalny	18

Obok działalności w sferze pomocy społecznej Centrum realizuje dodatkowe zadania, określane często jako system świadczeń pieniężnych na rzecz rodziny. System ten obejmuje przede wszystkim wypłatę świadczeń rodzinnych.

**Świadczenia rodzinne i wychowawcze przyznane w Gminie Inowrocław w 2025 r.**

<b>L.p.</b>	<b>Wyszczególnienie</b>	<b>Wydatki zł</b>
1.	Zasiłki rodzinne	251 354
2.	Dodatki do zasiłków rodzinnych z tytułu:	
2.1	Urodzenia dziecka	7 000
2.2	Opieki nad dzieckiem w okresie korzystania z urlopu wychowawczego	13 220

2.3	Samotnego wychowania dziecka	18 624
2.4	Kształcenia i rehabilitacji dziecka niepełnosprawnego	26 060
2.5	Rozpoczęcia roku szkolnego	13 064
2.6	Podjęcia przez dziecko nauki w szkole poza miejscem zamieszkania	20 505
2.7	Wychowania dziecka w rodzinie wielodzietnej	39 246
3.	Zasiłki pielęgnacyjne	736 489
4.	Świadczenia pielęgnacyjne	4 167 590
5.	Jednorazowa zapomoga z tytułu urodzenia dziecka	19 000
6.	Świadczenie wychowawcze/koordynacja	6 356
7.	Świadczenie „Za życiem”	4 000
8.	Świadczenie rodzicielskie	134 919

Kolejną formą pomocy udzielanej przez Centrum stanowiły świadczenia alimentacyjne, które służą wsparciu osób znajdujących się w trudnej sytuacji materialnej w przypadku bezskuteczności zasądzonych świadczeń alimentacyjnych. W 2025 z tej formy wsparcia skorzystało 27 rodzin, wypłacono 500 świadczeń na kwotę 321 617,00 zł.

### **Projekty realizowane przez Centrum Usług Społecznych Gminy Inowrocław**

Centrum Usług Społecznych Gminy Inowrocław w roku 2025 realizowało następujące projekty dodatkowe, na które uzyskało dofinansowanie:

#### **1. Kujawsko-pomorska Teleopieka**

Realizowano projekt Kujawsko-Pomorska Teleopieka Etap I. Projekt jest współfinansowany z Programu Fundusze Europejskie dla Kujaw i Pomorza na lata 2021-2027. Celem projektu jest zwiększenie dostępu do usług społecznych i zdrowotnych świadczonych w środowisku lokalnym w postaci pomocy sąsiedzkiej przy wykorzystaniu nowoczesnych technologii takich jak teleopieka dla osób potrzebujących wsparcia w codziennym funkcjonowaniu (w tym z powodu wieku, stanu zdrowia, niepełnosprawności) i ich otoczenie, nie przebywający w opiece instytucjonalnej, mieszkających na terenie województwa kujawsko-pomorskiego. Kujawsko-Pomorska Teleopieka to system opiekuńczo – ratunkowy, który składa się z usług świadczonych w środowisku lokalnym, usług świadczonych w obszarze teleopieki oraz usług świadczonych w obszarze telemedycyny. W projekcie uczestniczy 14 osób z terenu Gminy Inowrocław, które zostały wyposażone w opaski ratujące życie. Realizacja projektu Kujawsko-Pomorska Teleopieka Etap I trwa do 31.12.2026 r.

## 2. Asystent osobisty osoby z niepełnosprawnością

W roku 2025 realizowany na terenie Gminy Inowrocław był program Ministerstwa Rodziny i Polityki Społecznej „Asystent osobisty osoby z niepełnosprawnością” - edycja 2025, w ramach Funduszu Solidarnościowego. Głównym celem programu jest wprowadzenie usługi asystenta jako formy ogólnodostępnego wsparcia dla osób niepełnosprawnych posiadających orzeczenie o znacznym stopniu lub umiarkowanym stopniu niepełnosprawności wydane na podstawie ustawy z dnia 27 sierpnia 1997 r. o rehabilitacji zawodowej, społecznej oraz zatrudnianiu osób niepełnosprawnych albo orzeczenie równoważne do wyżej wymienionego. Uczestnicy Programu za usługi asystenta nie ponosili odpłatności. Z usług asystenta osobistego w 2025 roku skorzystało 37 osób niepełnosprawnych, 29 osób z orzeczeniem o znacznym stopniu niepełnosprawności oraz 8 osób z orzeczeniem o umiarkowanym stopniu niepełnosprawności. Wartość programu wynosiła 521 522,02 zł.

## 3. Centrum Usług Społecznych Gminy Inowrocław - by żyło nam się piękniej.

Projekt „Centrum Usług Społecznych Gminy Inowrocław – by żyło nam się piękniej” współfinansowany jest w ramach programu: Fundusze Europejskie dla Kujaw i Pomorza 2021-2027”. Koszt projektu 7 003 679,02 zł, kwota dofinansowania 6 604 703,88 zł. (wkład własny 398 948,14 zł). W ramach realizacji projektu Gminny Ośrodek Pomocy Społecznej w Inowrocławiu został przekształcony z dniem 1 czerwca 2025 r. w Centrum Usług Społecznych Gminy Inowrocław. Zakupiono i wyremontowano budynek, który jest obecnie nową siedzibą CUS. Została zatrudniona kadra zgodnie z ustawą o realizowaniu usług społecznych przez centrum usług społecznych tj. organizator społeczności lokalnej oraz koordynator indywidualnych planów usług społecznych (stanowiska finansowane z budżetu projektu). Stanowiska organizatora usług społecznych oraz organizatora pomocy społecznej zostały powierzone zatrudnionym już wcześniej pracownikom.

W ramach realizacji projektu w roku 2025 były świadczone usługi społeczne dla mieszkańców gminy Inowrocław w postaci: ciepłego posiłku, door-to-door, wypożyczalnia sprzętu medycznego i rehabilitacyjnego, usługi interwencji kryzysowej (psycholog, pracownik socjalny).

### Usługi społeczne realizowane w roku 2025 (stan na 31.12.2025 r.)

Usługi społeczne realizowane w roku 2025		
Rodzaj usługi	data uruchomienia	Ilość osób, które skorzystały z usługi w 2025 r.
<b>Ciepły posiłek</b>	11.08.2025	30
<b>Wypożyczalnia sprzętu medycznego i rehabilitacyjnego</b>	24.11.2025	1
<b>Usługi interwencji kryzysowej – psycholog</b>	05.11.2025	17
<b>Usługi interwencji kryzysowej – poradnictwo socjalne</b>	05.11.2025	2
<b>Transport door-to-door</b>	24.12.2025	4

## **Centrum Integracji Społecznej w Łojewie**

12 września 2012 roku Rada Gminy Inowrocław uchwałą nr XX/151/2012 powołała do życia Centrum Integracji Społecznej w Łojewie, natomiast Wojewoda na wniosek Wójta przyznał status CIS, które realizuje zadania reintegracji zawodowej i społecznej. Obecny status obowiązuje do 31 grudnia 2027 roku.

Centrum Integracji Społecznej w Łojewie działa w oparciu o Ustawę o zatrudnieniu socjalnym z dnia 13 czerwca 2003 r. (Dz. U. z 2025 r. poz. 83).

Centrum Integracji Społecznej w Łojewie zgodnie z art. 3 Ustawy o zatrudnieniu socjalnym jest jednostką realizującą reintegrację zawodową i społeczną przez następujące działania:

- kształcenie umiejętności pozwalających na pełnienie ról społecznych i osiągnięcie pozycji społecznych dostępnych osobom podlegającym wykluczeniu społecznemu,
- nabywanie umiejętności zawodowych oraz przyuczenie do zawodu, przekwalifikowanie lub podwyższanie kwalifikacji zawodowych,
- naukę planowania życia i zaspakajania potrzeb własnym staraniem, zwłaszcza przez możliwość osiągnięcia własnych dochodów przez zatrudnienie lub działalność gospodarczą,
- uczenie umiejętności racjonalnego gospodarowania posiadanymi środkami pieniężnymi.

## **Przedmiot i zakres działania Centrum Integracji Społecznej w Łojewie**

Przedmiotem działania Centrum jest organizowanie reintegracji zawodowej i społecznej osób zagrożonych wykluczeniem społecznym oraz realizacja zatrudnienia socjalnego.

Centrum może prowadzić działalność wytwórczą, usługową i handlową, zgodnie z ustawą o zatrudnieniu socjalnym. Działalność wytwórcza, handlowa i usługowa świadczona przez centrum nie stanowi działalności gospodarczej w rozumieniu przepisów o działalności gospodarczej i może być prowadzona jako statutowa działalność odpłatna pożytku publicznego w rozumieniu przepisów o działalności pożytku publicznego i wolontariacie.

W ramach warsztatu gastronomiczno – cateringowego CIS w Łojewie w 2025 roku:

- przygotowywało i dostarczało posiłki do Gminnego Przedszkola Samorządowego,
- przygotowywało i dostarczało posiłki do Dziennego Domu Senior+ w Żalinowie,
- przygotowywało i dostarczało posiłki do Środowiskowego Domu Samopomocy w Żalinowie,
- przygotowywało i dostarczało posiłki do szkół na terenie gminy Inowrocław,
- przygotowywało i dostarczało posiłki dla podopiecznych Centrum Usług Społecznych Gminy Inowrocław,
- przygotowywało i dostarczało posiłki dla Gminy Inowrocław – uczestnictwo w imprezach organizowanych przez Gminę Inowrocław,
- realizowało usługi w Sali Biesiadnej w Łojewie,
- realizowało usługi dla klientów indywidualnych i firm zewnętrznych,
- realizowało usługi w Inkubatorze Przetwórstwa Lokalnego w Łojewie,
- wykonywało usługi porządkowe i utrzymanie czystości na terenie gminy,

- realizowało usługi noclegowe w ramach hostelu CIS w Łojewie,
- wykonywało usługi krawieckie,
- wykonywało usługi prania, prasowania, szycia,
- realizowało usługi transportowe.

Dla zapewnienia prawidłowej realizacji zadań statutowych Centrum współpracuje z komórkami organizacyjnymi Urzędu Gminy Inowrocław, organizacjami pozarządowymi, podmiotami gospodarczymi oraz z innymi podmiotami realizującymi zadania z zakresu aktywizacji i reintegracji zawodowej i społecznej osób dorosłych, pomocy społecznej oraz zatrudnienia.

#### Zasady uczestnictwa w Centrum Integracji Społecznej w Łojewie

Uczestnikami Centrum mogą być osoby, które podlegają wykluczeniu społecznemu i ze względu na swoją sytuację życiową nie są w stanie własnym staraniem zaspokoić swoich podstawowych potrzeb życiowych i znajdują się w sytuacji powodującej ubóstwo oraz uniemożliwiającej lub ograniczającej uczestnictwo w życiu zawodowym, społecznym i rodzinnym, a w szczególności:

- a) bezdomne realizujące indywidualny program wychodzenia z bezdomności, w rozumieniu przepisów o pomocy społecznej,
- b) uzależnione od alkoholu,
- c) uzależnione od narkotyków lub innych środków odurzających,
- d) chore psychicznie, w rozumieniu przepisów o ochronie zdrowia psychicznego,
- e) długotrwale bezrobotne w rozumieniu przepisów o promocji zatrudnienia i instytucjach rynku pracy,
- f) zwalniane z zakładów karnych, mające trudności w integracji ze środowiskiem, w rozumieniu przepisów o pomocy społecznej,
- g) uchodźcy realizujący indywidualny program integracji, w rozumieniu przepisów o pomocy społecznej,
- h) osoby niepełnosprawne, w rozumieniu przepisów o rehabilitacji zawodowej i społecznej oraz zatrudnianiu osób niepełnosprawnych.

Program uczestnictwa w Centrum podzielony jest na dwa etapy:

- a) okres próbny trwający 1 miesiąc,
- b) okres uczestnictwa – do 11 miesięcy z możliwością przedłużenia na wniosek lub po zasięgnięciu opinii pracownika socjalnego centrum o dodatkowy okres nieprzekraczający 12 miesięcy (łącznie maksymalny okres uczestnictwa wynosi zatem do 24 miesięcy).

Uczestnictwo w programie Centrum jest bezpłatne. Uczestnik jest zobowiązany przebywać na zajęciach przeprowadzanych przez Centrum Integracji Społecznej w godzinach ustalonych w harmonogramie. Czas tygodniowego pobytu uczestnika w centrum nie może być krótszy niż 30 godzin i nie dłuższy niż 40 godzin.

#### **Uczestnicy Centrum Integracji Społecznej w Łojewie na dzień 31.12.2025**

Liczba osób skierowanych do CIS przez Centrum Usług Społecznych Gminy Inowrocław w 2025 roku – 13 osób (w tym 1 osoba dwukrotnie),

Liczba uczestników (stan na 31.12.2025 r.) – 12 osób,

Liczba osób, które rozpoczęły zajęcia w 2025 r. – 10 osób,

Liczba osób, które nie podpisały IPZS w 2025 r. – 3 osoby (w tym 1 dwukrotnie),

Liczba osób, które uczestniczyły w zajęciach w 2025 r. – 26 osób,

Liczba osób, które zakończyły zajęcia w 2025 r. – 14 osób:

- 9 osób ukończyło CIS – zrealizowało IPZS w całości,
- 5 osób zrezygnowało z uczestnictwa na podstawie oświadczenia.

Przychody Centrum Integracji Społecznej w Łojewie – z usług realizowanych przez warsztaty:

— Warsztat gastronomiczno-cateringowy:	1 929 692,12 zł,
— Warsztat ogólnousługowy:	40 089,85 zł,
— Inkubator:	1 707,32 zł.

**RAZEM: 1 971 489,29 zł**

Ogólny koszt funkcjonowania CIS-u w 2025 r. wyniósł 3 125 932,96 zł. Na przychody składały się wpływy ze świadczonych usług 1 971 489,29 zł, inne dochody (PUP, PFRON) 434 199,33 zł, odsetki 5 126,66 zł oraz dotacja z UG 720 000,00 zł.

### **Bezpieczeństwo**

Na terenie Gminy Inowrocław w 2025 roku odnotowano 17 wypadków drogowych, 17 rannych oraz doszło do 21 kolizji.

Dane dotyczące przestępstw na terenie gminy Inowrocław w 2025 roku:

<b>Kategoria przestępstwa</b>	<b>Przestępstwa stwierdzone</b>
Ogółem	143
Kryminalne	63
Gospodarcze	28
Rozbójnicze	1
Bójki i pobicia	1
Kradzieże rzeczy	8
Kradzieże samochodów	0
Włamania	13
Uszkodzenia rzeczy	8
Nietrzeźwi kierujący	7
Narkotykowe	10

Gmina Inowrocław dofinansowała zakup pojazdu służbowego dla KPP w Inowrocławiu w kwocie 40 000,00 złotych.

Komenda Powiatowa Państwowej Straży Pożarnej w Inowrocławiu w 2025 r. dzięki dotacji z budżetu gminy Inowrocław wzbogaciła się o nowoczesny kompresor do napełniania butli powietrznych. Udzielone przez Gminę Inowrocław wsparcie finansowe tego zakupu to ważne przedsięwzięcie, które zwiększy możliwości operacyjne strażaków i podniesie poziom ich bezpieczeństwa podczas prowadzonych działań ratowniczych.

W ramach działań w zakresie przygotowania i realizacji przedsięwzięć związanych z obroną cywilną na terenie Gminy przy współudziale PSP przeprowadzono ćwiczenia w zakresie praktycznego sprawdzenia organizacji oraz warunków ewakuacji w Szkole Podstawowej w Tupadłach, Turzanach, Jaksicach, Sławęcinku, Górze i Orłowie.

Na podstawie podpisanych umów OSP otrzymały dotacje celowe na finansowanie swoich zadań w wysokości:

- OSP Gnojno - 50 000 złotych,
- OSP Jacewo – 70 000 złotych,
- OSP Jaksice – 60 000 złotych,
- OSP Piotrkowice – 50 000 złotych.

W Gminie Inowrocław funkcjonują cztery jednostki Ochotniczej Straży Pożarnej, które zrzeszają w sumie 109 członków mogących brać udział w akcjach ratowniczo – gaśniczych.

OSP w Jacewie w 2025 r. wyjechała do akcji 73 razy, z czego 36 wyjazdów to miejscowe zagrożenia, 35 pożary, 2 fałszywy alarm. Dodatkowo 2 razy strażacy byli wzywani do zabezpieczenia rejonu operacyjnego. Obecnie jednostka posiada 51 członków. Jednostka Ochotniczej Straży Pożarnej w Jacewie wzbogaciła się o nową łódź ratowniczą. Łódź została przekazana przez Komendę Powiatową Państwowej Straży Pożarnej w Aleksandrowie Kujawskim, za pośrednictwem Komendy Wojewódzkiej PSP w Toruniu.

OSP w Jaksicach w minionym roku brała udział w 16 pożarach, 38 miejscowych zagrożeniach, 3 fałszywy alarm. Obecnie OSP liczy 16 czynnych członków.

OSP Gnojno w 2025 roku uczestniczyła w 13 pożarach, 18 miejscowych zagrożeniach. Obecnie jednostka liczy 22 druhow. Na terenie OSP Gnojno funkcjonuje Młodzieżowa Drużyna Pożarnicza. Obecnie drużyna liczy 29 członków.

Jednostka OSP Piotrkowice liczy 20 członków, którzy mogą brać bezpośredni udział w działaniach ratowniczo gaśniczych. W 2024 roku OSP uczestniczyło w 5 zdarzeniach w tym 4 pożary i 1 miejscowych zagrożen oraz 3 zabezpieczeniach terenu.

## **7. Oświata**

Gmina Inowrocław jest organem prowadzącym dla sześciu szkół podstawowych oraz przedszkola:

- Szkoła Podstawowa im. Polskich Olimpijczyków w Górze;
- Szkoła Podstawowa im. Władysława Broniewskiego w Jaksicach;
- Szkoła Podstawowa im. Księdza Kardynała Stefana Wyszyńskiego w Orłowie;
- Szkoła Podstawowa z Oddziałami Integracyjnymi im. Mikołaja Kopernika w Sławęcinku;
- Szkoła Podstawowa im. Rodu Piastów w Tupadłach;
- Szkoła Podstawowa im. Orła Białego w Turzanach;
- Przedszkole Samorządowe Gminy Inowrocław Akademia Przedszkolaka w Jaksicach.

Liczba uczniów oraz przedszkolaków uczęszczających do gminnych szkół oraz przedszkola wg stanu na 30 września 2025 roku (dane pozyskane z SIO oraz arkuszy organizacyjnych na rok szkolny 2025/2026):

Nazwa szkoły/przedszkola	Liczba dzieci na stan 30 września 2025	Liczba oddziałów	Liczba pracowników pedagogicznych		Pracownicy niepedagogiczni	
			osoby	etaty	osoby	etaty
SP Góra	112	8	21	17,73	5	4,50
SP Jaksice	137	8	24	23,15	5	5,00
SP Orłowo	132	8	20	16,65	4	4,00
SP Sławęcinek	74	8	22	21,67	5	5,00
SP Tupadły	114	8	20	17,76	4	4,00
SP Turzany	129	8	21	18,25	4	4,00
Przedszkole	234	17	33	32,53	24	22,50
<b>razem:</b>	<b>932</b>	<b>65</b>	<b>161</b>	<b>147,74</b>	<b>51</b>	<b>49,00</b>

#### Finansowanie oświaty w 2025 roku

Jednostka oświatowa	Wykonanie wydatków w 2025 r.	Potrzeby oświatowe	Darowizna PGiNG	Darowizna Solino	Dotacja podręczniki	Dotacja Narodowy Program Czytelnictwa	Środki na zadania oświatowe Ukraina, stypendia
SP Góra	3 060 748,34 zł	2 998 117,70 zł	49 572,90 zł	0,00 zł	13 057,74 zł	0,00 zł	0,00 zł
SP Jaksice	3 548 327,20 zł	3 532 503,01 zł	0,00 zł	0,00 zł	15 824,19 zł	0,00 zł	0,00 zł
SP Orłowo	2 753 714,54 zł	2 738 141,20 zł	0,00 zł	0,00 zł	15 573,34 zł	0,00 zł	0,00 zł
SP Sławęcinek	3 320 711,08 zł	3 156 337,78 zł	9 946,00 zł	0,00 zł	6 788,49 zł	3 000,00 zł	144 638,81 zł
SP Tupadły	2 933 305,49 zł	2 919 871,60 zł	0,00 zł	0,00 zł	13 433,89 zł	0,00 zł	0,00 zł
SP Turzany	3 037 563,87 zł	3 025 096,10 zł	0,00 zł	0,00 zł	12 467,77 zł	0,00 zł	0,00 zł
Przedszkole	7 118 278,60 zł	7 104 025,96 zł	0,00 zł	2 000,00 zł	0,00 zł	3 000,00 zł	9 252,64 zł
<b>razem:</b>	<b>25 772 649,12 zł</b>	<b>25 474 093,35 zł</b>	<b>59 518,90 zł</b>	<b>2 000,00 zł</b>	<b>77 145,42 zł</b>	<b>6 000,00 zł</b>	<b>153 891,45 zł</b>

#### Zasiłki i stypendia szkolne o charakterze socjalnym

W roku 2025 wypłacono stypendia i zasiłki szkolne w kwocie **35 265,60 zł**:

- liczba uczniów, którzy w roku 2025 otrzymali stypendium szkolne (jeden uczeń liczony jeden raz) - 28 uczniów,
- liczba uczniów, którzy otrzymali zasiłki szkolne (jeden uczeń liczony jeden raz) – 0 uczniów.

#### Pomoc o charakterze motywacyjnym i sportowym

Zgodnie z ustawą o systemie oświaty uczeń może otrzymać stypendium za wyniki w nauce oraz za osiągnięcia sportowe. W roku 2025 przyznano 56 stypendiów za wyniki

w nauce oraz 49 stypendia za osiągnięcia sportowe. Łącznie wypłacono uczniom kwotę **16 100,00 zł**.

### **Stypendium dla studentów**

W roku 2025 przyznano stypendium naukowe Wójta Gminy Inowrocław dwóm studentkom studiów stacjonarnych pierwszego stopnia. Wartość jednego stypendium wynosiła 600,00 zł na miesiąc, łącznie przez 9 miesięcy wypłacono **10 800,00 zł**.

### **Dowóz dzieci do szkół**

Obowiązkiem gminy jest zapewnienie bezpłatnego transportu i opieki w czasie przewozu dziecka albo zwrot kosztów przejazdu dziecka środkami komunikacji publicznej, gdy dowóz zapewniają rodzice, jeżeli droga dziecka z domu do szkoły, w obwodzie której mieszka przekracza:

- 1) 3 km – w przypadku uczniów klas I – IV szkół podstawowych;
- 2) 4 km – w przypadku uczniów klas V – VIII szkół podstawowych.

Na funkcjonowanie komunikacji przeznaczonej na obsługę szkolnych linii w 2025 roku Gmina Inowrocław wydatkowała kwotę **1 372 346,72 zł**.

### **Dowóz dzieci z niepełnosprawnościami**

Gmina ma także obowiązek zapewnienia dzieciom i uczniom z niepełnosprawnościami bezpłatnego transportu i opieki w czasie przewozu do najbliższego przedszkola oraz szkoły podstawowej, szkoły ponadpodstawowej lub ośrodka rewalidacyjno-wychowawczego. Zadanie to gmina realizuje dowożąc dzieci we własnym zakresie oraz poprzez zwrot rodzicom kosztów przewozu dzieci z niepełnosprawnościami.

W pierwszym półroczu 2025 roku Gmina Inowrocław zapewniała dowóz do szkół wraz z opiekunem 3 uczniom oraz refundowała 9 rodzicom koszty dowozu dzieci do przedszkola i szkoły. W drugim półroczu gmina dowoziła 2 uczniów i rekompensowała koszty dowozu dzieci do przedszkola i szkoły 11 rodzinom. Na dowóz dzieci z niepełnosprawnościami Gmina Inowrocław poniosła koszty w wysokości **79 745,14 zł**.

### **Dofinansowanie kosztów kształcenia młodocianych pracowników**

W roku 2025 wypłacono **160 687,30 zł** dofinansowania kosztów kształcenia młodocianych pracowników dla 12 pracodawców z tytułu nauki zawodu za wykształcenie 16 uczniów.

### **Środki przeznaczone na pomoc dzieciom z Ukrainy**

Stypendia i zasiłki dla uczniów z Ukrainy wypłacone w 2025 roku dla 5 uczniów wynosiły **8 134,40 zł**.

### **Refundacja kosztów wychowania przedszkolnego**

W roku 2025 wychowaniem przedszkolnym objętych było średnio 364 dzieci zamieszkujących Gminę Inowrocław, w tym do Przedszkola Samorządowego Gminy Inowrocław Akademia Przedszkolaka uczęszczało 230 dzieci. Pozostałe 134 dzieci uczęszczało do przedszkoli w ościennych gminach. Z tytułu zwrotu kosztów wychowania przedszkolnego za dzieci, które są mieszkańcami Gminy Inowrocław, ale nie uczęszzczają

do gminnego przedszkola, gmina poniosła koszty w wysokości **1 681 921,46 zł** (średniomiesięcznie 140 160,12 zł).

Natomiast do Przedszkola Samorządowego Gminy Inowrocław Akademia Przedszkolaka uczęszczało średnio 31 dzieci z okolicznych gmin (Dąbrowa Biskupia, Gniewkowo, Inowrocław, Kruszwica, Strzelno, Pakość, Rojewo, Złotniki Kujawskie). Gmina Inowrocław wystąpiła do tych gmin o zwrot poniesionych kosztów wychowania przedszkolnego w wysokości **579 228,00 zł** (średniomiesięcznie 46 826,93 zł).

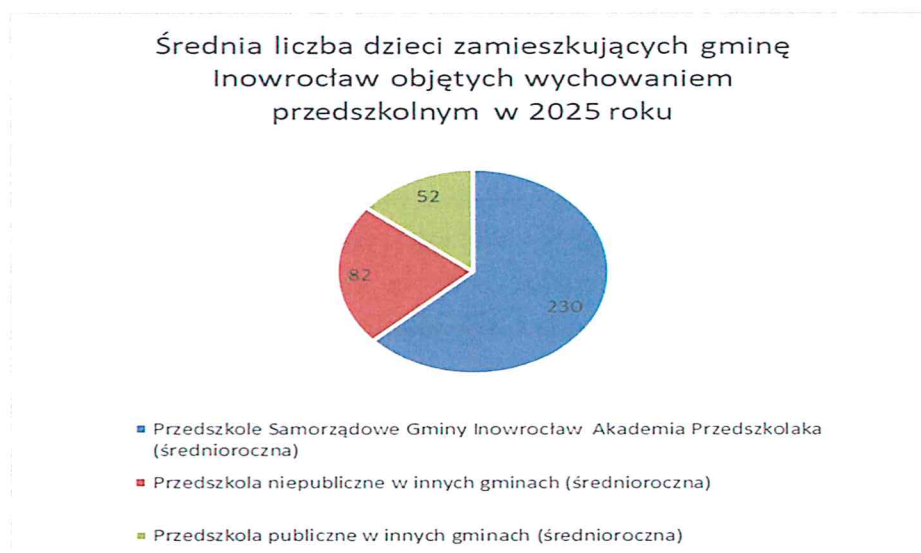

## Projekty i programy

### Program „ABC Pływania”

Program „ABC Pływania” skierowany jest do dzieci z klas I - III, a realizowany dzięki współpracy z Kujawsko-Pomorskim Związkiem Pływackim z Torunia. W roku 2025 na terenie gminy Inowrocław stworzono 2 grupy. W zajęciach nauki pływania uczestniczyło 30 dzieci ze Szkoły Podstawowej im. Polskich Olimpijczyków w Górze i Szkole Podstawowej im. Orła Białego w Turzanach. Program jest współfinansowany ze środków Ministerstwa Sportu i Turystyki oraz Samorządu Województwa Kujawsko-Pomorskiego. Jako wkład własny – Gmina Inowrocław poniosła koszty dojazdu dzieci na pływalnię (12 965,40 zł), uczestnicy korzystają z programu bezpłatnie.

### Programowanie = Nasz drugi język

Od stycznia do czerwca 2025 roku wszystkie szkoły gminne kontynuowały program edukacyjny „Programowanie = Nasz drugi język” wspierający naukę programowania. Projekt jest drugim etapem ogólnopolskiej inicjatywy powszechnego nauczania programowania w klasach IV-VI szkoły podstawowej. Gmina Inowrocław była jedną ze 100 gmin, które rozpoczęły realizację podstawy programowej z informatyki w oparciu o pomysł Mirona Mironiuka, założyciela firmy technologicznej Cosmose, która podbija światowe rynki korzystając ze sztucznej inteligencji.

Przez cały rok szkolny 2024/2025 dzieci rozwijały umiejętności programistyczne w możliwym dla siebie tempie, na możliwie najwyższym dla siebie poziomie korzystając ze wsparcia przeszkolonych nauczycieli, materiałów dydaktycznych oraz licencjonowanej platformy PixBlocks do nauczania podstaw programowania blokowego. Finansowanie zadania zostało pokryte z puli środków na dofinansowanie doskonalenia i doształcania nauczycieli jeszcze w 2024 roku w wysokości 13 800,00 zł.

### **Projekt "Wsparcie edukacji matematycznej z użyciem narzędzia AI zeszyt.online"**

Na początku 2025 roku wszystkie szkoły gminne zakwalifikowały się do projektu „Wsparcie edukacji matematycznej z użyciem narzędzia AI zeszyt.online”, którego celem jest poprawa umiejętności matematycznych uczniów szkół podstawowych i wsparcie procesów nauczania matematyki. Nauczyciele i ich uczniowie otrzymali bezpłatny dostęp do systemu zeszyt.online.

Dzięki wykorzystaniu sztucznej inteligencji system indywidualizuje poziom zadań dla każdego dziecka, stopniowo zwiększając poziom trudności, w sposób pozwalający na skuteczną i przyjazną naukę. W przypadku trudności z rozwiązaniem zadania, sztuczna inteligencja stara się zdiagnozować przyczynę problemu i pomóc uczniowi. Uczniowie zdolni otrzymują trudniejsze zadania, co pozwala na szybszą naukę i rozwój talentów.

Projekt jest finansowany ze środków Ministerstwa Edukacji Narodowej przy współpracy z Politechniką Warszawską.

### **Zajęcia dla dzieci uczęszczających do placówek przedszkolnych Gminy Inowrocław – „Przyjazne przedszkole” i Zajęcia dla uczniów szkół podstawowych Gminy Inowrocław „Mam plan na siebie”**

W 2025 roku Wójt Gminy Inowrocław podpisał 2 umowy na realizację projektów unijnych współfinansowanych z Europejskiego Funduszu Społecznego Plus w ramach Priorytetu 8 Fundusze europejskie na wsparcie w obszarze rynku pracy, edukacji i włączenia społecznego Działania 08.10 Wychowanie przedszkolne i Działania 08.13 Kształcenie ogólne ZITy regionalne Programu Fundusze Europejskie dla Kujaw i Pomorza 2021-2027.

Projekt przedszkolny pn. „Przyjazne przedszkole” i szkolny pn. „Zajęcia dla uczniów szkół podstawowych Gminy Inowrocław Mam plan na siebie” dla sześciu szkół podstawowych w Górze, Jaksicach, Orłowie, Sławęcinku, Tupadłach i Turzanach rozpoczną się w drugiej połowie 2026 roku.

Koszt całkowity projektu przedszkolnego wynosi 2 952 533,72 zł, w tym kwota przyznanego dofinansowania 2 657 280,34 zł i wkład własny gminy 295 253,38 zł. Natomiast wartość projektu „Mam plan na siebie” to 3 291 252,10 zł, w tym kwota dofinansowania 2 962 126,88 zł i wkład własny gminy - 329 125,22 zł.

Uczestnikami projektu będą dzieci przedszkolne, uczniowie wszystkich podstawówek oraz ich nauczyciele. Projekty sfinansują dodatkowe zajęcia, wyjazdy edukacyjne, szkolenia i studia podyplomowe oraz zakupy pomocy dydaktycznych, terapeutycznych, interaktywnych i sprzętu cyfrowego.

## **Dotacje i programy rządowe**

### **Narodowy Program Rozwoju Czytelnictwa**

Już po raz kolejny do bibliotek w gminnych placówkach trafiły środki z dotacji Wojewody Kujawsko-Pomorskiego na realizację zadania pn. "Narodowy Program Rozwoju Czytelnictwa 2.0 na lata 2021-2025". W 2025 roku po raz trzeci środki otrzymało Przedszkole Samorządowe Gminy Inowrocław Akademia Przedszkolaka, a po raz drugi - Szkoła Podstawowa z Oddziałami Integracyjnymi im. Mikołaja Kopernika w Sławęcinku. Dotowane placówki otrzymały łącznie 7 500,00 zł na zakup nowości wydawniczych, organizację działań promujących czytelnictwo oraz na konkursy i nagrody książkowe. 80% tej kwoty to środki z budżetu państwa, natomiast 20% - to wkład własny Gminy Inowrocław. Zadanie współfinansowane jest ze środków Ministerstwa Kultury i Dziedzictwa Narodowego oraz Ministerstwa Edukacji i Nauki.

### **Wyjście z klasą**

W 2025 roku Ministerstwo Edukacji Narodowej uruchomiło program polegający na organizacji jednodniowych wyjść uczniów do instytucji kultury. W 2025 roku skorzystały z niego Szkoła Podstawowa im. Polskich Olimpijczyków w Górze i Szkoła Podstawowa im. Księdza Kardynała Stefana Wyszyńskiego w Orłowie. Uczniowie mieli możliwość zwiedzania i uczestniczenia w edukacyjno-kulturalnych warsztatach muzealnych i teatralnych. Wartość pozyskanych środków na wyjazdy edukacyjne wyniosła 14 068,00 zł., nie było wymaganego wkładu własnego gminy.

### **Bony na laptopy dla nauczycieli**

W lutym i we wrześniu 2025 roku Gmina Inowrocław wniosowała o środki na bony na zakup laptopów lub laptopów przeglądarkowych w ramach programu „Laptop dla Nauczyciela” z funduszu Ministerstwa Cyfryzacji i Krajowego Planu Odbudowy. W drugim i trzecim etapie do programu zgłosiło się 8 czynnych zawodowo nauczycieli, głównie uczących w klasach I-III, którzy nie byli uprawnieni do skorzystania z tego wsparcia w pierwszej turze. Każdy z nich otrzymał bon w wysokości 2 500,00 zł, który należy zrealizować do 31 grudnia 2025 roku. Łączna wartość wnioskowanych bonów w 2025 roku wyniosła 20 000,00 zł.

### **Sprzęt komputerowy, pracownie AI, zestaw do nauczania zdalnego nauczania oraz sieci LAN dla szkół z KPO**

Wójt Gminy Inowrocław podpisał umowy na bezpłatne dostarczenie sprzętu komputerowego, oprogramowania i pracowni sztucznej inteligencji dla gminnych szkół w ramach Komponentu C „Transformacja cyfrowa” Krajowego Planu Odbudowy i Zwiększania Odporności (KPO).

W 2025 roku szkołom przekazano 74 laptopy, 15 laptopów przeglądarkowych i 29 tabletek, zakupionych z dofinansowaniem z UE o wartości 279 523,65 zł. Pozostały sprzęt tj. 6 pracowni sztucznej inteligencji - po 1 zestawie dla każdej szkoły i 55 zestawów do zdalnego nauczania zostanie przekazany szkołom w 2026 roku. Ponadto w szkołach w Górze i Jaksicach zostaną zrealizowane inwestycje polegające na utworzeniu szkolnej sieci LAN.

### **Posiłek w szkole i w domu**

W ramach realizacji rządowego programu „Posiłek w szkole i w domu” Centrum Usług Społecznych w Inowrocławiu objęło dożywianiem 47 dzieci zamieszkujących gminę Inowrocław. Spośród tych dzieci 21 uczęszczało do szkół i 17 dzieci do przedszkola zlokalizowanych na terenie gminy Inowrocław. Łącznie w roku 2025 Gmina Inowrocław w ramach programu „Posiłek w szkole i w domu” wydatkowała na dożywianie dzieci 68 094,36 zł, a na dożywianie dzieci ze szkół podstawowych oraz z przedszkola wydano 60 914,00 zł.

Zgodnie z uchwałą Nr LXVII/596/2023 Rady Gminy Inowrocław z dnia 29 grudnia 2023 r. w sprawie przyjęcia programu osłonowego „Posiłek w szkole i w domu” Gminy Inowrocław na lata 2024-2028, Gmina Inowrocław zapewnia posiłki dzieciom oraz uczniom do czasu ukończenia szkoły ponadpodstawowej. Program zapobiega zjawisku niedożywienia wśród mieszkańców, a w szczególności w grupie osób znajdujących się w trudnej sytuacji materialnej.

Szczegółowa informacja o stanie realizacji zadań oświatowych sporządzana jest każdego roku za poprzedni rok szkolny, na podstawie art. 11 ust. 7 ustawy z dnia 14 grudnia 2016 roku Prawo oświatowe i przedstawiana organowi stanowiącemu w terminie do 31 października. W informacji tej zawarte są dane dotyczące wyników egzaminów ósmoklasistów, z uwzględnieniem działań podejmowanych przez szkoły nakierowanych na kształcenie uczniów ze specjalnymi potrzebami edukacyjnymi oraz nadzoru pedagogicznego sprawowanego przez kuratora oświaty.

## **8. Kultura i rekreacja**

### **Gminna Biblioteka Publiczna w Jaksicach**

Gminna Biblioteka Publiczna w Jaksicach funkcjonuje jako samorządowa instytucja kultury, finansowana z dotacji podmiotowej Gminy Inowrocław. Na dzień 31 grudnia 2025 r. w Bibliotece zatrudnionych było 6 pracowników, co stanowiło łącznie 3,875 etatu przeliczeniowego, w tym: dyrektor – 1 etat, dwóch bibliotekarzy – 2 etaty, dwóch pracowników administracyjnych – 0,625 etatu oraz pracownik obsługi – 0,25 etatu. W analizowanym okresie przeprowadzono prace modernizacyjne w budynku w Jaksicach, obejmujące wymianę 10 okien.

Biblioteka realizowała działalność statutową w zakresie upowszechniania czytelnictwa, edukacji kulturalnej oraz integracji społeczności lokalnej poprzez organizację wydarzeń o charakterze edukacyjnym, literackim, artystycznym i profilaktycznym. Szczegółowe dane dotyczące liczby wydarzeń oraz uczestników przedstawiono w tabeli poniżej.

## Imprezy biblioteczne w 2025 r.

<b>Gminna Biblioteka Publiczna w Jaksicach</b>		
<b>Wyszczególnienie</b>	<b>Liczba wydarzeń</b>	<b>Liczba uczestników</b>
Zajęcia edukacyjne	34	1378
Warsztaty	34	724
Spotkania autorskie	7	190
Teatry	4	94
Książka na telefon	7	93
Lekcje biblioteczne	1	15
Konkursy	2	90
Wystawy	1	56

Największym zainteresowaniem mieszkańców cieszyły się zajęcia edukacyjne i warsztaty, które stanowiły dominującą formę działalności programowej Biblioteki. Spotkania realizowano z wykorzystaniem różnorodnych metod aktywizujących, łączących elementy edukacji i działań animacyjnych. Tematyka zajęć obejmowała m.in. literaturę, muzykę, historię regionalną oraz profilaktykę uzależnień. W ramach działań skierowanych do najmłodszych czytelników Biblioteka uczestniczyła również w ogólnopolskim projekcie Mała Książka – Wielki Człowiek.

Istotnym elementem działalności kulturalnej były wydarzenia teatralne promujące literaturę dziecięcą oraz aktywne formy uczestnictwa w kulturze. Zrealizowano spotkania autorskie z pisarzami literatury dziecięcej. Biblioteka była organizatorem dwóch konkursów recytatorskich adresowanych do mieszkańców Gminy Inowrocław oraz powiatu inowrocławskiego. W okresie wakacyjnym zorganizowano tygodniowe zajęcia „Wakacje z biblioteką” dla 15 dzieci, obejmujące program edukacyjny połączony z działaniami profilaktycznymi.

Kontynuowano usługę „Książka na telefon”, skierowaną do osób mających trudności z samodzielnym dotarciem do Biblioteki. W 2025 r. zrealizowano 7 wyjazdów, w ramach których dostarczano książki bezpośrednio do czytelników. Osobom z niepełnosprawnościami umożliwiano również wypożyczanie książek oraz czytników pozyskanych ze Stowarzyszenia Pomocy Osobom Niepełnosprawnym „Larix”. Czytelnikom udostępniano ponadto bezpłatne kody dostępu do platform Legimi i Empik Go, umożliwiających korzystanie z e-booków oraz audiobooków.

### **Punkt Biblioteczny w Łojewie**

W strukturze Gminnej Biblioteki Publicznej w Jaksicach funkcjonuje Punkt Biblioteczny w Łojewie, który obok działalności bibliotecznej pełni również funkcję miejsca edukacji regionalnej oraz popularyzacji dziedzictwa kulturowego. W obiekcie udostępniane są stałe ekspozycje obejmujące Izbę Kujawską, Salę Askaukalis z eksponatami archeologicznymi oraz salę poświęconą Stanisławowi Przybyszewskiemu.

W 2025 r. Punkt Biblioteczny w Łojewie wraz z funkcjonującymi w nim ekspozycjami odwiedziło 681 osób, w tym grupa przewodników po regionie, uczestnicy wycieczek

organizowanych przez PTTK Oddział Bydgoszcz, a także dzieci z okolicznych szkół i przedszkoli oraz uczestnicy środowiskowych domów samopomocy i klubów seniora.

## **Wydarzenia zorganizowane i współorganizowane w 2025 roku**

### **Sportowe**

1. Sportowe rywalizacje na ergometrach z Kajetanem Broniewskim i Katarzyną Deberny w ramach Jubileuszu 80-lecia Szkoły Podstawowej im. Polskich Olimpijczyków w Górze,
2. Charytatywny Turniej Piłki Nożnej „Gramy dla Emilki” w Łojewie,
3. Rajd Rowerowy „Śladami Uzdrowiska” i Piknik Rodzinny w Kruszy Zamkowej,
4. Wyścig kolarski „NoToJadzim w Wielkanoc w Gminie Inowrocław”,
5. Piastowski Festiwal Biegowy – biegi młodzieżowe i XVI Bieg Piastowski,
6. V Charytatywny Bieg Przedszkolaków „Małymi krokami zmieniamy Świat”,
7. I Gminny Turniej Petanki (Gry w Bule) dla Seniorów (z Klubem Seniora Łojewianie),
8. III Nadgoplański Bieg Dwóch Jezior Kruszwica-Łojewo w ramach XIV Finału GRAND PRIX Województwa Kujawsko-Pomorskiego w Biegach Długodystansowych oraz Piknik Rodzinny „Uwierz w Sport” w Łojewie.

### **Kulturalne**

1. 33. Finał WOŚP w Gminie Inowrocław w Szkole Podstawowej z Oddziałami Integracyjnymi im. Mikołaja Kopernika w Sławęcinku z wynikiem 140 492,34 złotych,
2. Obchody 41. rocznicy śmierci Piotra Bartoszcze – złożenie kwiatów pod pamiątkowym obeliskiem i „Krzyżem chłopskiej doli” w Radłówku, msza święta w Kościele pw. św. Józefa Oblubieńca NMP, złożenie kwiatów pod pomnikiem Piotra Bartoszcze przed Urzędem Gminy Inowrocław,
3. I Koza Kujawska w Łojewie,
4. Warsztaty Kreatywności Kulinarnej z Piotrem Lenartem – Poznaj Smak Produktu Rodzimego „Gęś kołudzka od przekąski do deseru”,
5. XVII Jarmark Wielkanocny przy Urzędzie Gminy Inowrocław,
6. Gra Terenowa „Tropem Baśni i Legend Gminy Inowrocław” i Piknik Rodzinny w Łojewie,
7. XI Wielkie Sprzątanie Noteci i Festyn w Przystani Kajakowo-Żeglarskiej,
8. Spotkanie z okazji Międzynarodowego Dnia Strażaka,
9. „Dzień bez Śmiecenia” – Piknik w Szkole Podstawowej im. Władysława Broniewskiego w Jaksicach,
10. Gminny Dzień Dziecka w Balczewie (na terenie firmy Plast-Mar),
11. SKARBY Gminy Inowrocław na lotnisku Aeroklubu Kujawskiego,
12. V Kujawsko-Pomorskie Sympozjum Bezpieczeństwa Ruchu Drogowego, Ratownictwa Medycznego i Ochrony Ludności,
13. Gminny Festiwal Dyni w Gnojnie,
14. II Festiwal Gęsi w Łojewie,
15. Narodowe Święto Niepodległości – msza św. w intencji Ojczyzny w Kościele pw. Świętej Trójcy w Górze, recital pieśni patriotycznych w wykonaniu Darii Wójcik oraz wspólne biesiadowanie w świetlicy wiejskiej w Górze,
16. Jarmark Bożonarodzeniowy na inowrocławskim Rynku.

## **9. Wyposażenie w infrastrukturę techniczną, ład przestrzenny, gospodarka odpadami i stan mienia komunalnego**

### **Wodociągi i kanalizacja**

Gminny Zakład Komunalny Inowrocław z siedzibą w Kruśliwcu prowadzi działalność w zakresie zbiorowego zaopatrzenia w wodę i zbiorowego odprowadzania ścieków na terenie Gminy Inowrocław. Według stanu na dzień 31 grudnia 2025 r. długość sieci wodociągowej na terenie gminy wynosiła 213,1 km i zwiększyła się w stosunku do roku poprzedniego o 1,7 km. Liczba przyłączy wodociągowych wzrosła z 3388 do 3501 sztuk. Jednocześnie liczba gospodarstw domowych objętych zwodociągowaniem zwiększyła się z 3368 do 3469.

Długość sieci kanalizacyjnej na terenie gminy pozostała na niezmiennym poziomie 52,1 km. W 2025 r. nastąpił jednak znaczny wzrost liczby podłączeń do budynków – z 783 do 805 sztuk. Wzrosła również liczba gospodarstw domowych objętych kanalizacją – z 768 do 790.

### **Spółeczna Inicjatywa Mieszkaniowa Gminy Inowrocław sp. z o.o.**

Spółeczna Inicjatywa Mieszkaniowa Gminy Inowrocław spółka z ograniczoną odpowiedzialnością (SIM) jest spółką prawa handlowego mieszczącą się na terenie Gminy Inowrocław. Spółka SIM Gminy Inowrocław została zawiązana na mocy Uchwały Nr XXXII/320/2021 Rady Gminy Inowrocław z dnia 15 lipca 2021 roku oraz Aktu Założycielskiego z 19 października 2021 roku. Właścicielem SIM jest Gmina Inowrocław, która posiada 100% udziałów w Spółce. W 2025 roku kapitał zakładowy Spółki został podwyższony z kwoty 4 319 000,00 do kwoty 134 668 500,00 zł.

Celem SIM jest poprawa sytuacji mieszkaniowej oraz zaspokojenie potrzeb mieszkaniowych mieszkańców Gminy Inowrocław poprzez realizację zadania publicznego, polegającego na budowie lokali mieszkalnych pod wynajem, w szczególności dla mieszkańców Gminy Inowrocław, w tym najmu dla osób będących aktualnie najemcami lokali mieszkalnych, wchodzących w skład mieszkaniowego zasobu gminy - bez dochodzenia do prawa własności. W ramach zadania własnego Spółka zrealizuje przedsięwzięcie inwestycyjno-budowlane, którego efektem będzie powstanie osiedla mieszkalnego składającego się z ośmiu budynków mieszkalnych wielorodzinnych wraz z niezbędną infrastrukturą w miejscowości Cieślin (na terenie Gminy Inowrocław).

W I kwartale 2025 r. Spółka zakończyła prace nad zmianą projektu zagospodarowania terenu w celu dostosowania go do realizacji inwestycji w III etapach (I etap obejmuje budowę budynków B1 i B2, II etap obejmuje budynki B3 i B4, a III etap obejmuje budynki B5, B6, B7 i B8). Analogicznie do aktualizacji PZT zaktualizowano również kosztorys inwestorski. Spółka wspólnie z samorządem gminnym rozpoczęła prace nad opracowaniem kryteriów dot. zasad najmu mieszkań, które powstaną w wyniku realizacji inwestycji.

W II kwartale 2025 roku opracowano projekt kryteriów wyboru najemców, którego uchwalenie jest planowane po wyłonieniu wykonawcy robót budowlanych. Ponadto, w II kwartale 2025 roku przeprowadzono prace nad budową sieci elektroenergetycznej pod inwestycję (inwestorem była spółka ENEA) oraz opracowano dokumentację przetargową w trybie ustawy Prawo Zamówień Publicznych na wybór generalnego wykonawcy zadania (I etap).

W III kwartale, po ponad roku od złożenia kompletnych wniosków o dofinansowanie inwestycji, projekt „Budowy ośmiu budynków wielorodzinnych wraz z zagospodarowaniem

terenu infrastrukturą towarzyszącą” uzyskał wsparcie z Funduszu Dopłat BGK w kwocie ponad 126 mln zł. W związku z pozyskaniem dofinansowania na cały zakres inwestycji (budynki B1-B8) podjęto działania mające na celu korektę planów inwestycyjnych i rozpoczęto przygotowania do opracowania niezbędnej dokumentacji do ogłoszenia przetargu nieograniczonego na budowę 4 budynków (I i II etap).

W IV kwartale ogłoszono przetarg na budowę osiedla w Cieślinie – etap I i II (budynki B1 – B4). Na dzień sporządzenia niniejszego sprawozdania Spółka wyłoniła wykonawcę robót budowlanych. Najkorzystniejszą ofertę w postępowaniu złożyła firma WIMAKS Toczyłowski Spółka komandytowa z Józefowa, która zadeklarowała realizację inwestycji za kwotę 56 619 645,18 zł brutto. Oferta uzyskała najwyższą liczbę punktów w kryteriach oceny ofert określonych w dokumentacji przetargowej. Postępowanie cieszyło się zainteresowaniem wykonawców - złożono sześć ofert, co potwierdziło konkurencyjność przetargu oraz pozwoliło wybrać ofertę najkorzystniejszą.

### Mienie komunalne

W roku 2025 nabyto nieruchomości o ogólnej pow. 0,6240 ha i o wartości inwentarzowej 389.724,00 zł. Na dzień 31.12.2025 r. powierzchnia nieruchomości wchodzących w skład gminnego zasobu Gminy Inowrocław wynosiła 366,5408 ha i o wartości inwentarzowej 7.855.062,51 zł.

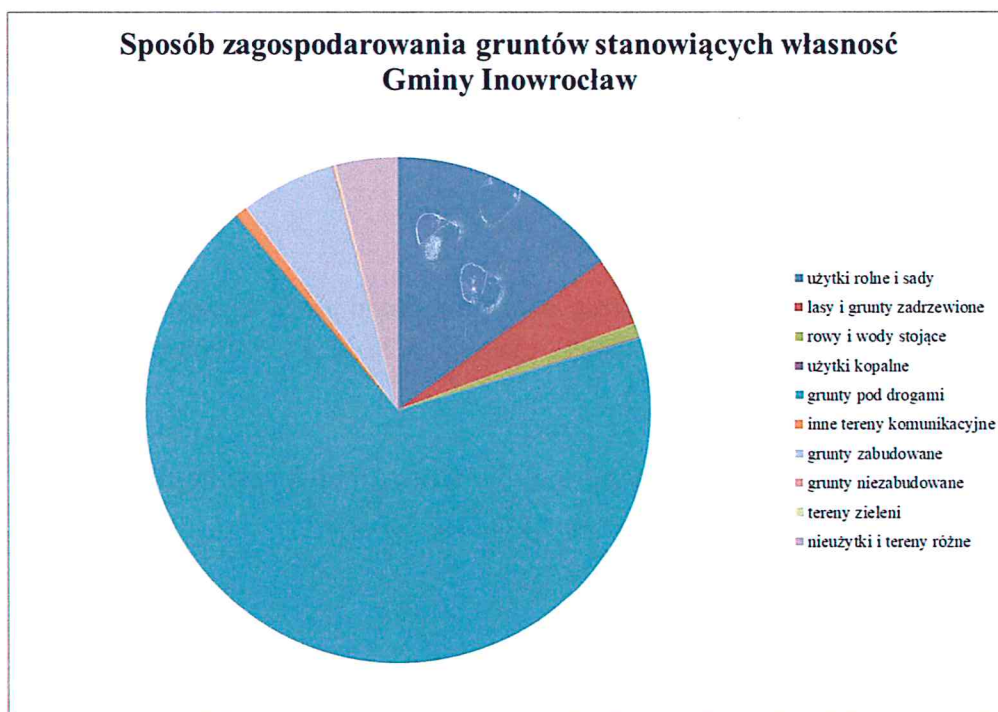

*Opracowanie własne*

Na dzień 31.12.2025 r. Gmina Inowrocław posiadała 89 budynków mienia komunalnego oraz 1/12 udziału w budynku mieszkalnym o wartości księgowej

40.844.439,81 zł. W gminnym zasobie mieszkaniowym Gmina Inowrocław posiada 93 lokale mieszkalne, w tym 16 lokali z przeznaczeniem na najem socjalny.

14 marca 2025 r. Gmina Inowrocław w celu utworzenia Centrum Usług Społecznych Gminy Inowrocław nabyła zabudowaną nieruchomość przy ul. Metalowców w Inowrocławiu o łącznej wartości 1.972.000,00 zł.



*Opracowanie własne*

### Numeracja porządkowa nieruchomości

W 2025 r. wydano 93 zawiadomienia o nadaniu numeru porządkowego budynkom na terenie gminy, w tym 55 dla budynków o statusie „istniejący” i 38 dla budynków o statusie „w trakcie budowy”.

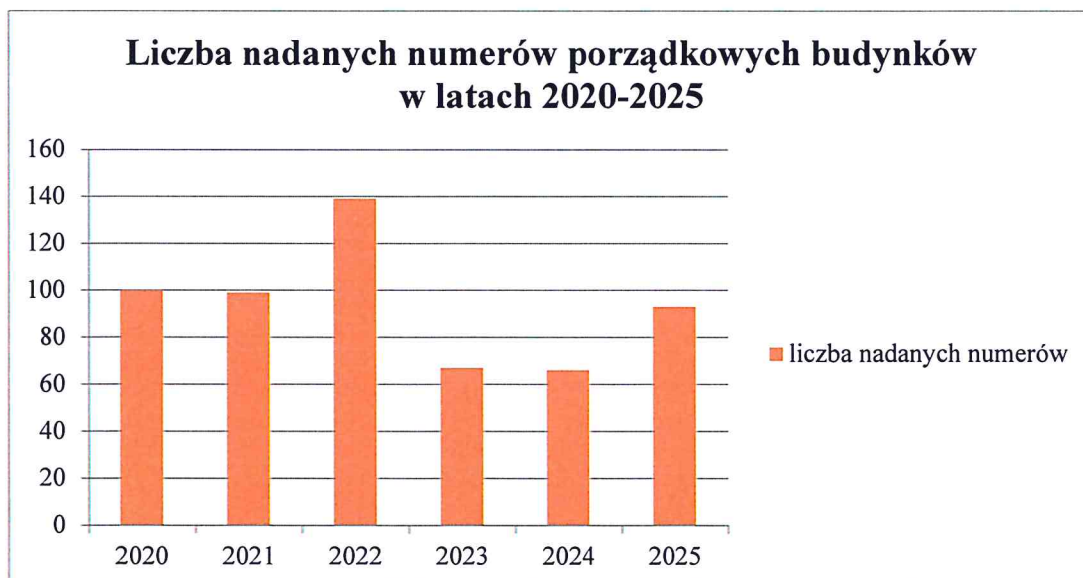

## Planowanie przestrzenne

Ustawa z dnia 27 marca 2003 r. o planowaniu i zagospodarowaniu przestrzennym wprowadziła dwa procesy zagospodarowania przestrzennego tj. planistyczny, który dotyczy uchwalania planów miejscowych oraz realizowany w drodze decyzji administracyjnych wydawanych dla terenów nieobjętych planami miejscowymi. Nadrzędnym dokumentem planistycznym obejmującym całą gminę w granicach administracyjnych jest studium uwarunkowań i kierunków zagospodarowania przestrzennego.

Rada Gminy Inowrocław uchwałą nr XVIII/137/2025 z dnia 26 września 2025 r. przyjęła Studium uwarunkowań i kierunków zagospodarowania przestrzennego gminy Inowrocław. Obecnie dla terenów gminy Inowrocław obowiązuje 66 miejscowych planów zagospodarowania przestrzennego, które obejmują grunty o łącznej powierzchni ok. 2334,6 ha, co przy całkowitej powierzchni gminy Inowrocław wynoszącej 17 165 ha stanowi ok. 13,6%.

W 2025 r. uchwalono 2 plany miejscowe:

- dla terenu położonego w sąsiedztwie obwodnicy Inowrocławia w części obrębu ewidencyjnego Jacewo, gmina Inowrocław, o pow. 2,67 ha
- dla terenu działek nr 147 i 146 w obrębie Orłowo, gmina Inowrocław, o pow. 2,51 ha.

W opracowaniu pozostaje jeszcze 12 projektów miejscowych planów zagospodarowania przestrzennego w różnych rejonach gminy Inowrocław:

- uchwała nr XI/97/2019 Rady Gminy Inowrocław z dnia 20 października 2019 r. w sprawie przystąpienia do sporządzenia miejscowego planu zagospodarowania przestrzennego dla terenów położonych w części obrębów ewidencyjnych Miechowice i Marulewy, gmina Inowrocław,
- uchwała nr LII/459/2022 Rady Gminy Inowrocław z dnia 15 listopada 2022 r. w sprawie przystąpienia do sporządzenia miejscowego planu zagospodarowania przestrzennego dla terenu położonego w obrębie Pławin, gmina Inowrocław,
- uchwała nr LVIII/504/2023 Rady Gminy Inowrocław z dnia 31 marca 2023 r. w sprawie przystąpienia do sporządzenia miejscowego planu zagospodarowania przestrzennego dla terenu położonego we wschodniej części obrębu Kłopot, gmina Inowrocław,
- uchwała LVIII/505/2023 Rady Gminy Inowrocław z dnia 31 marca 2023 r. w sprawie przystąpienia do sporządzenia miejscowego planu zagospodarowania przestrzennego dla terenu położonego we wsi Olszewice, gmina Inowrocław,
- uchwała nr LIX/531/2023 Rady Gminy Inowrocław z dnia 12 maja 2023 r. w sprawie przystąpienia do sporządzenia miejscowego planu zagospodarowania przestrzennego terenu położonego w centralnej części miejscowości Gnojno, gmina Inowrocław,
- uchwała nr X/86/2025 Rady Gminy Inowrocław z dnia 18 lutego 2025 r. w sprawie przystąpienia do sporządzenia miejscowego planu zagospodarowania przestrzennego dla części dz. 14/1 obręb ewidencyjny Witowy, gmina Inowrocław,
- uchwała Nr XIII/109/2025 Rady Gminy Inowrocław z dnia 15 kwietnia 2025 r. w sprawie przystąpienia do sporządzenia miejscowego planu zagospodarowania

przestrzennego dla fragmentu obrębu ewidencyjnego Łąkocin, Karczyn-Wieś, Bachorze Łęgi gmina Inowrocław,

- uchwała nr XVIII/135/2025 Rady Gminy Inowrocław z dnia 26 września 2025 r. w sprawie przystąpienia do sporządzenia miejscowego planu zagospodarowania przestrzennego dla działki oznaczonej nr 109/4 i części dz. nr 109/8 obręb ewidencyjny Latkowo, gmina Inowrocław,
- uchwała nr XIX/150/2025 Rady Gminy Inowrocław z dnia 28 października 2025 r. w sprawie przystąpienia do sporządzenia miejscowego planu zagospodarowania przestrzennego dla terenu położonego między ulicą Kwiatową i Jaśminową w miejscowości Jacewo, gmina Inowrocław,
- uchwała nr XIX/151/2025 Rady Gminy Inowrocław z dnia 28 października 2025 r. w sprawie przystąpienia do sporządzenia miejscowego planu zagospodarowania przestrzennego dla terenu położonego między drogą krajową nr 25 i ulicą Łączną w miejscowości Jaksice, gmina Inowrocław,
- uchwała nr XIX/152/2025 Rady Gminy Inowrocław z dnia 28 października 2025 r. w sprawie przystąpienia do sporządzenia miejscowego planu zagospodarowania przestrzennego dla terenu położonego przy drodze powiatowej w miejscowości Orłowo, gmina Inowrocław,
- uchwała nr XIX/153/2025 Rady Gminy Inowrocław z dnia 28 października 2025 r. w sprawie przystąpienia do sporządzenia miejscowego planu zagospodarowania przestrzennego dla terenu położonego przy drodze wojewódzkiej nr 251 w miejscowości Sławęcinek, gmina Inowrocław.

Nowelizacja ustawy o planowaniu i zagospodarowaniu przestrzennym zobligowała gminy do przygotowania i uchwalenia planu ogólnego, który zastąpić ma dotychczas obowiązujące studium uwarunkowań i kierunków zagospodarowania przestrzennego. Rada Gminy Inowrocław uchwałą nr LXX/619/2024 z dnia 23 lutego 2024 r. przystąpiła do sporządzenia planu ogólnego gminy Inowrocław.

## Zasięgi miejscowych planów zagospodarowania przestrzennego na tle gminy

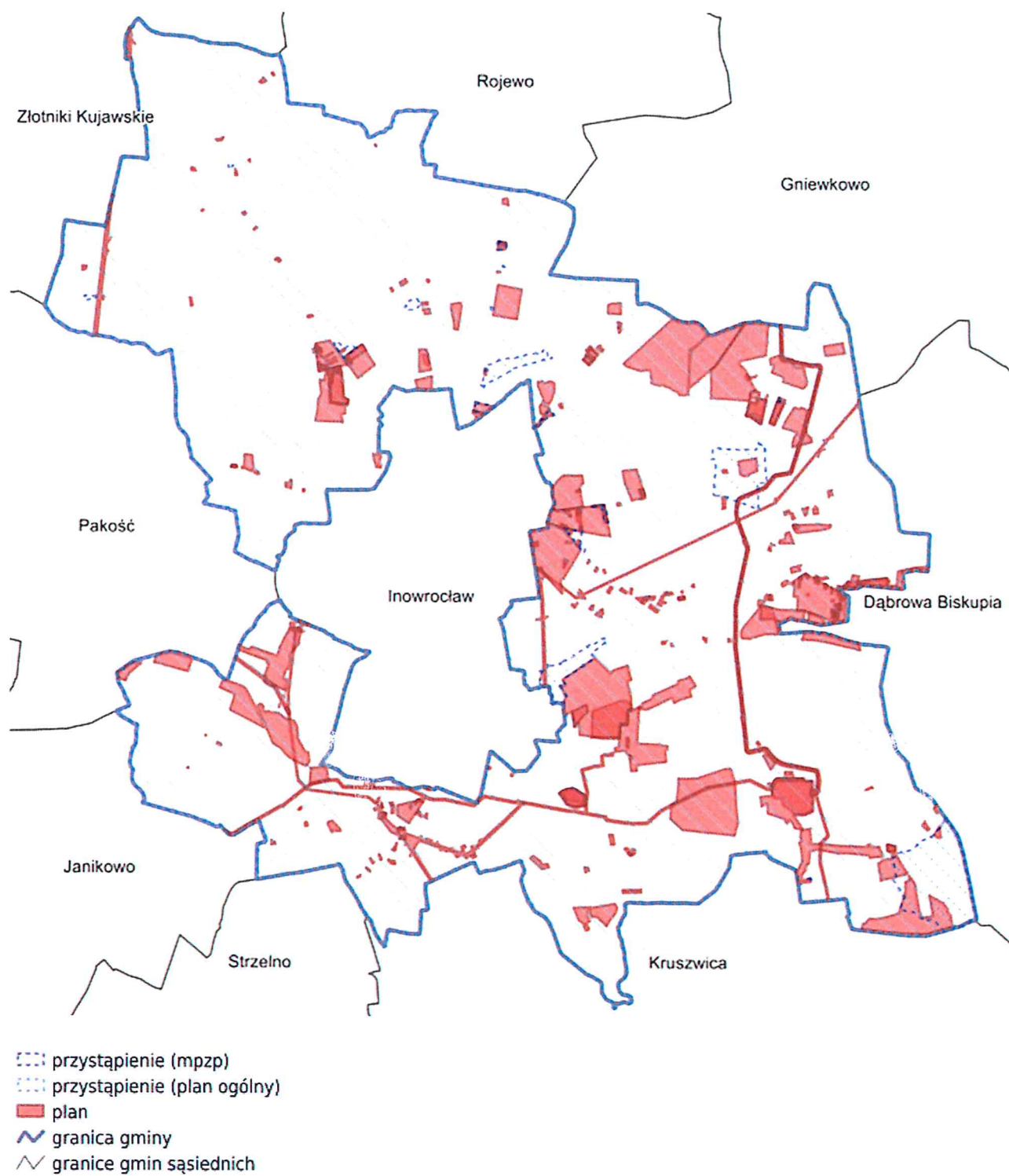

Dane z systemu informacji przestrzennej Geo-System: <https://inowroclaw.e-mapa.net>

## Ustalanie warunków zabudowy i zagospodarowania terenu

W 2025 r. odnotowano największą w historii gminy liczbę wydanych decyzji w zakresie ustalenia warunków zabudowy i zagospodarowania terenu. Do dnia 31 grudnia 2025 r. zarejestrowano 397 wniosków, a wydano 229 decyzji administracyjnych. Dla porównania, w 2024 r. wydano 146 decyzji, natomiast najwyższa liczba decyzji przed ubiegłym rokiem została odnotowana w 2012 r. i wyniosła 219.

Tak znaczący wzrost aktywności w obszarze planowania przestrzennego ma istotne znaczenie rozwojowe dla gminy, świadczące o jej rosnącej atrakcyjności inwestycyjnej oraz intensyfikacji procesów budowlanych i gospodarczych. Na skalę tego zjawiska wpłynęły zarówno realne potrzeby rozwojowe mieszkańców i przedsiębiorców, jak i zmiany przepisów prawa związane z wprowadzeniem planu ogólnego, które skłoniły inwestorów do wcześniejszego podejmowania decyzji inwestycyjnych.



*Opracowanie własne*

## Gospodarka odpadami

Zgodnie z obowiązującymi przepisami właściciele nieruchomości zobowiązani są do prowadzenia selektywnego zbierania następujących rodzajów odpadów komunalnych, obejmujących co najmniej:

- 1) papier i tekturę oraz opakowania z papieru i tektury;
- 2) metale oraz opakowania z metali;
- 3) tworzywa sztuczne oraz opakowania z tworzyw sztucznych;
- 4) opakowania ze szkła;

- 5) opakowania wielomateriałowe;
- 6) bioodpady.

Pozostałe odpady po wysegregowaniu frakcji odpadów wskazanych wyżej stanowią niesegregowane (zmieszane) odpady komunalne i umieszcza się je w pojemnikach do tego przeznaczonych, podobnie jak odpady biodegradowalne.

Zgodnie z art. 6d ustawy z dnia 13 września 1996 r. o utrzymaniu czystości i porządku w gminach (Dz. U. z 2025 r. poz. 733) w drodze przetargu nieograniczonego wyłoniono firmę - Remondis Bydgoszcz S.A., która realizowała w 2025 roku na terenie gminy usługę odbioru i zagospodarowania odpadów komunalnych.

Firma Remondis w 2025 roku odebrała blisko 4.377 ton odpadów komunalnych, z czego aż 61,44% stanowią odpady zmieszane. Przeciętnie mieszkaniec naszej gminy wytworzył 408 kg odpadów (średnia krajowa: 377 kg).

Rodzaj odpadu	Ilość w 2025 r. (Mg)
Niesegregowane (zmieszane)	2689,36
Tworzywa sztuczne	233,58
Papier	197,4
Szkło	214,72
Bioodpady	1042,04
<b>Razem:</b>	<b>4377,1</b>

*Opracowanie własne*

Zgodnie z art. 6r ust. 2 z pobranych opłat za gospodarowanie odpadami komunalnymi gmina pokrywa koszty funkcjonowania systemu gospodarowania odpadami komunalnymi, które obejmują koszty:

- 1) odbierania, transportu, zbierania, odzysku i unieszkodliwiania odpadów komunalnych;
- 2) tworzenia i utrzymania punktów selektywnego zbierania odpadów komunalnych;
- 3) obsługi administracyjnej tego systemu;
- 4) edukacji ekologicznej w zakresie prawidłowego postępowania z odpadami komunalnymi.

Wydatki na poszczególne działania w 2025 roku:	2025
Odbieranie, transport, zbieranie, odzysk i unieszkodliwianie odpadów	5 528 750,61
Tworzenie, utrzymywanie PSZOK, zagospodarowanie odpadów	529 773,71
Obsługa administracyjna systemu	469 220,69
Edukacja ekologiczna	12 719,30
Usunięcie odpadów komunalnych	38 480,00
<b>Łącznie (zł)</b>	<b>6.578.944,31</b>

Stawki opłaty za gospodarowanie odpadami komunalnymi, przyjęte Uchwałą Nr VIII/59/2024 Rady Gminy Inowrocław z dnia 25 listopada 2024 r. w sprawie wyboru metody ustalenia opłaty za gospodarowanie odpadami komunalnymi na terenie nieruchomości zamieszkałych oraz stawki takiej opłaty i określenia stawki opłaty podwyższonej za gospodarowanie odpadami komunalnymi, jeżeli właściciel nieruchomości nie wypełnia obowiązku zbierania odpadów komunalnych w sposób selektywny w roku 2025 przedstawily się następująco:

<b>Okres obowiązywania stawki opłaty za gospodarowanie odpadami</b>	<b>Stawka opłaty za gospodarowanie odpadami komunalnymi</b>	<b>Stawka opłaty podwyższonej za gospodarowanie odpadami komunalnymi</b>	<b>Zwolnienie - kompostownik</b>
Styczeń –Grudzień 2025 rok	42 zł	84 zł	4 zł*

*Opracowanie własne*

Metodę ustalania opłaty za gospodarowanie odpadami komunalnymi przyjęto iloczyn liczby mieszkańców zamieszkujących daną nieruchomość oraz stawkę opłaty. Główną zaletą wybranej metody jest spełnienie zasady „zanieczyszczający płaci”. Metoda ta wydaje się być najbardziej sprawiedliwą i zrozumiałą dla mieszkańców. Na koniec roku 2025 ze zwolnienia „kompostownikowego” korzystało 1146 gospodarstw domowych stanowiących 30,7% wszystkich gospodarstw zgłoszonych do systemu gospodarki odpadami.

W 2025 r. zaległości z tytułu opłat za zagospodarowanie odpadami komunalnymi wyniosły 181 248,27 zł. Jednocześnie za lata ubiegłe odzyskano 126.413,06 zł.

### **Punkt Selektywnej Zbiórki Odpadów Komunalnych**

W PSZOK przyjmowane są następujące rodzaje odpadów komunalnych:

1. papier (w tym tektura, odpady opakowaniowe z papieru i odpady opakowaniowe z tektury);
2. metale i tworzywa sztuczne (w tym odpady opakowaniowe z metali, odpady opakowaniowe tworzyw sztucznych oraz odpady opakowaniowe wielomateriałowe);
3. szkło (w tym odpady opakowaniowe ze szkła);
4. bioodpady;
5. meble i inne odpady wielkogabarytowe;
6. zużyte opony do 4 sztuk na rok od osoby (z wyjątkiem opon od pojazdów rolniczych, ciężarowych i dostawczych);
7. odpady budowlane i rozbiórkowe pochodzące z gospodarstw domowych, powstałe w wyniku drobnych prac remontowych, niewymagających pozwolenia na budowę ani zgłoszenia zamiaru budowy lub wykonania robót w ilości do 1,5 m<sup>3</sup> na rok od osoby, zaliczamy do nich:
  - odpady materiałów ceramicznych i elementy armatury łazienkowej i kuchennej np. umywalki, sedesy, krany, pryszniczki, wanny, itd.), armaturę,
  - usunięte płytki ceramiczne, tynki, tapety, okleiny, boazerie, luksfery, odpady z karton-gipsu, pozostałości gipsów, tynków, cementu,
  - drzwi, ośnieźnice, okna oraz szyby okienne,
  - parkiety, panele,
  - kaloryfery, rynny,
  - worki po cemencie i gipsie, opakowania po klejach;

8. zużyty sprzęt elektryczny i elektroniczny;
9. zużyte baterie i akumulatory;
10. przeterminowane leki;
11. chemikalia (zużyte farby i lakiery, rozpuszczalniki, zużyte oleje itp.);
12. odpady niekwalifikujące się do odpadów medycznych powstałych w gospodarstwie domowym w wyniku przyjmowania produktów leczniczych w formie iniekcji i prowadzenia monitoringu poziomu substancji we krwi, w szczególności igieł i strzykawek;
13. odpady zużytej odzieży i tekstyliów.

W przypadku odpadów dostarczanych bezpośrednio przez mieszkańców do PSZOK w Kruśliwcu, zaobserwowano znaczny wzrost całkowitej masy odpadów z 467,075 Mg w 2024 roku do 694,2030 Mg w 2025 roku. Wzrost ten wynikał m.in. z nowych przepisów dotyczących zbiórki tekstyliów oraz większej świadomości mieszkańców dot. PSZOK-a.

#### Ilość odpadów dostarczonych na PSZOK w miejscowości 2025 r.

Rodzaj odpadu	Ilość w 2025 r. (Mg)
Tworzywa sztuczne	2,02
Opakowania ze szkła	8,14
Opakowania niebezpieczne	1,07
Zużyte opony	23,5
Odpady z betonu i gruzu	134,04
Odzież i tekstylia	28,92
Odpady ulegające biodegradacji	391,96
Odpady wielkogabarytowe	92,18
Opakowania z papieru i tektury	2,12
Urządzenia zawierające freon	3,4
Zużyte urządzenia elektryczne i elektroniczne	6,703
<b>Razem:</b>	<b>694,2030</b>

#### Zbiórka tekstyliów

Po zmianie przepisów dotyczących odbioru odzieży i tekstyliów Gmina Inowrocław w 2025 roku zorganizowała telefoniczną zbiórkę odzieży i tekstyliów, podczas której zebrała ok. 8 Mg materiałów do ponownego wykorzystywania. Z akcji skorzystało 125 rodzin

z 35 miejscowości. W kolejnych miesiącach sukcesywnie w 37 miejscowościach były podstawiane kontenery KP-7 na odzież i tekstylia. Łącznie zebrano 11,80 Mg na łączny koszt 12.900,00 zł.

### **Edukacja proekologiczna**

Gmina Inowrocław promując proekologiczne postawy poprzez zabawę, edukację, konkursy i warsztaty, a nawet sadzenie roślin by budować świadomość ekologiczną i promować zdrowe, zielone nawyki w 2025 roku zorganizowała Rodzinny Piknik Ekologiczny "Dzień Bez Śmiecenia" w Jaksicach oraz Piknik ekologiczny dla dzieci ze szkół podstawowych gminy Inowrocław. Prowadzenie działań edukacyjnych i informacyjnych ma więc na celu zwiększenie świadomości ekologicznej poprzez nauczanie społeczeństwa właściwego postępowania z odpadami. W ramach edukacji ekologicznej wśród przeprowadzonych działań na terenie gminy należy wymienić m.in.

- organizację akcji „Sprzątanie świata” w szkołach i przedszkolach;
- warsztaty ekologiczne w szkołach i przedszkolach;
- konkursy o tematyce związanej z gospodarką odpadami dla dzieci i młodzieży organizowane w szkołach i przedszkolach;
- kampanie informacyjne skierowane do wszystkich grup społecznych (dzieci, młodzież, dorośli).

Ponadto Gmina Inowrocław zawarła umowę z firmą AMM System Sp. z o.o. z Wrocławia, na świadczenie usług drogą elektroniczną z wykorzystaniem Systemu Strefy Mieszkańca w zakresie e-usługi Gospodarka Odpadami. Polega ona bowiem na pobraniu przez mieszkańców darmowej aplikacji BLISKO. Dzięki aplikacji mieszkańcy gminy mają możliwość:

- sprawdzenia harmonogramu wywozu odpadów;
- sprawdzenia terminów opłat;
- uzyskania informacji o firmie wywożącej odpady;
- dostarczania różnego rodzaju wiadomości do mieszkańców.

### **Likwidacja źródeł niskiej emisji**

W 2025 roku po raz kolejny dzięki gminnemu programowi dotacji mających na celu dofinansowanie kosztów inwestycji polegających na likwidacji źródeł niskiej emisji udało się polepszyć jakość powietrza na terenie Gminy Inowrocław.

Dofinansowano wymianę nieefektywnych urządzeń grzewczych w 21 nieruchomościach i lokalach mieszkalnych na kwotę 84 000,00 zł. W ubiegłym roku mieszkańcy najczęściej decydowali się na montowanie kotłów na pellet, rzadziej instalowano ogrzewanie gazowe czy pompy ciepła.

## 10. Współpraca z organizacjami pozarządowymi

Współpraca gminy z organizacjami pozarządowymi stanowi ważny filar realizacji zadań publicznych oraz wzmocnienia aktywności społecznej mieszkańców. Gmina prowadziła współpracę w oparciu o roczny program współpracy, określający priorytetowe obszary działań oraz formy wsparcia. Współpraca miała charakter finansowy i pozafinansowy. W ramach wsparcia finansowego gmina zlecała organizacjom realizację zadań publicznych, udzielając dotacji w trybie otwartych konkursów ofert. Pozwoliło to na efektywne wykorzystanie potencjału lokalnych stowarzyszeń i fundacji, które dzięki swojej znajomości potrzeb mieszkańców realizowały działania dostosowane do lokalnych uwarunkowań.

Istotnym elementem była także współpraca pozafinansowa, obejmująca m.in. wzajemną wymianę informacji, organizację wspólnych przedsięwzięć, a także udostępnianie lokali i infrastruktury gminnej.

Efektami współpracy było zwiększenie liczby inicjatyw społecznych, poprawa jakości życia mieszkańców oraz większe zaangażowanie społeczności lokalnej w sprawy publiczne. Gmina deklaruje kontynuację i rozwój współpracy, dążąc do jej dalszej profesjonalizacji, transparentności oraz zwiększenia udziału organizacji pozarządowych w realizacji polityk publicznych na poziomie lokalnym.

Współpraca gminy z organizacjami pozarządowymi realizowana była z poszanowaniem następujących zasad:

- **pomocniczości** polegającej na powierzaniu realizacji zadań publicznych organizacjom pozarządowym w sytuacjach, gdy są one w stanie wykonać je efektywniej, szybciej lub bliżej mieszkańców niż administracja samorządowa,
- **suwerenności stron** zapewniającej niezależność zarówno gminy, jak i organizacji pozarządowych - każda ze stron zachowywała prawo do samodzielnego podejmowania decyzji w zakresie swojej działalności statutowej, przy jednoczesnym poszanowaniu wspólnie ustalonych zasad współpracy.
- **partnerstwa** opierającej się na równorzędnym traktowaniu stron oraz dążeniu do wspólnego definiowania problemów i sposobów ich rozwiązywania - Gmina angażowała organizacje pozarządowe w konsultacje społeczne, procesy planowania oraz realizację przedsięwzięć o znaczeniu lokalnym,
- **efektywności** zakładającej racjonalne i oszczędne gospodarowanie środkami publicznymi oraz osiąganie jak najlepszych rezultatów podejmowanych działań - wspierane były projekty przynoszące wymierne korzyści społeczne i odpowiadające na realne potrzeby mieszkańców.
- **uczciwej konkurencji** realizowanej poprzez zapewnienie równych szans wszystkim organizacjom ubiegającym się o wsparcie - procedury konkursowe były przejrzyste, oparte na jasnych kryteriach oceny ofert, co sprzyjało wyborowi najlepszych projektów.
- **jawności** przejawiającej się w zapewnieniu publicznego dostępu do informacji o zasadach współpracy, ogłaszanych konkursach, przyznanych dotacjach oraz efektach realizowanych zadań - Gmina dbała o transparentność działań, publikując niezbędne informacje w dostępnych kanałach komunikacji.

Przestrzeganie powyższych zasad przyczyniało się do budowania trwałych relacji opartych na zaufaniu, zwiększenia skuteczności realizowanych działań oraz wzmocnienia roli organizacji pozarządowych w życiu lokalnej społeczności.

W wyniku realizacji Programu współpracy z organizacjami pozarządowymi w 2025 roku ogłoszono 9 otwartych konkursów ofert na wsparcie niżej wymienionych zadań publicznych w zakresie:

- 1) pomocy społecznej, w tym pomoc rodzinom i osobom w trudnej sytuacji życiowej oraz wyrównywaniu szans tych rodzin i osób poprzez:
  - kompleksowe prowadzenie Dziennego Domu Samopomocy „Senior+” w Żalinowie,
  - prowadzenie Środowiskowego Domu Samopomocy w Żalinowie;
- 2) działalności na rzecz dzieci i młodzieży, w tym wypoczynek dzieci i młodzieży poprzez zagospodarowanie czasu wolnego w okresie ferii zimowych i letnich poprzez organizację czasu wolnego w okresie ferii zimowych i letnich;
- 3) nauki, szkolnictwa wyższego, edukacji, oświaty i wychowania:
  - a) wspieranie wszystkich zadań edukacyjnych skierowanych do dzieci i młodzieży, z traktowaniem priorytetowo przedsięwzięć promujących kulturę i tradycję lokalną,
  - b) wspieranie inicjatyw, które służą wychowaniu w duchu patriotyzmu i poszanowania dziedzictwa narodowego, umacniają wśród dzieci i młodzieży poczucie tożsamości narodowej oraz przygotowują do świadomego korzystania z zasad demokracji w życiu ich społeczności,
  - c) wspieranie inicjatyw i działań, które kształtują wśród młodych ludzi szacunek dla drugiego człowieka i historii oraz postawy, przekonania i umiejętności umożliwiające współistnienie w społeczności międzynarodowej,
  - d) aktywizacja osób starszych poprzez edukację;
- 4) wspierania i upowszechniania kultury fizycznej:
  - a) organizacja imprez rekreacyjno-sportowych, turystycznych i różnych form wypoczynku, umożliwiających mieszkańcom Gminy realizację potrzeb w zakresie aktywności ruchowej i zdrowego stylu życia oraz wychowania poprzez sport, popularyzacja różnych dyscyplin sportu wśród mieszkańców Gminy,
  - b) organizacja przedsięwzięć, programów oraz realizacja zadań w kraju i zagranicą w zakresie usportowienia dzieci i młodzieży poprzez prowadzenie zajęć w różnych dyscyplinach sportu, mających na celu przygotowanie ich do rywalizacji sportowej;
- 5) ochrony i promocji zdrowia:
  - a) prowadzenie działań z zakresu profilaktyki i promocji zdrowia mających na celu utrzymanie i poprawę zdrowia oraz związanej z nim jakości życia mieszkańców Gminy,
  - b) promocja świadomego rodzicielstwa, wszechstronne przygotowanie rodziców do narodzin dziecka, jego pielęgnacji oraz budowa więzi emocjonalnych rodziców z dzieckiem,
  - c) podniesienie bezpieczeństwa wśród dzieci i młodzieży szkół prowadzonych przez gminę w zakresie pierwszej pomocy przedmedycznej, zminimalizowanie ofiar nieszczęśliwych zdarzeń,
  - d) działalność na rzecz rozwoju krwiodawstwa i krwiolecznictwa oraz pozyskiwanie honorowych dawców krwi;
- 6) kultury, sztuki, ochrony dóbr kultury i dziedzictwa narodowego:

- a) wspieranie wszystkich zadań w zakresie kultury z traktowaniem priorytetowo przedsięwzięć z udziałem dzieci i młodzieży popularyzujących regionalne dziedzictwo kulturowe,
  - b) organizacja integracyjnych imprez kulturalnych dla dzieci, młodzieży i osób niepełnosprawnych i seniorów,
  - c) organizacja przedsięwzięć promocyjnych o charakterze gminnym w zakresie rozwoju kultury i ochrony dziedzictwa kulturowego, promocji twórczości, edukacji;
- 7) turystyki i krajoznawstwa:  
 prowadzenia działań z zakresu turystyki i krajoznawstwa na rzecz mieszkańców Gminy Inowrocław, w tym: wspieranie działań na rzecz rozwoju i upowszechniania turystyki o zasięgu regionalnym i ogólnopolskim takich jak: organizacja imprez turystycznych (rajdy, spływy, spotkania, olimpiady i konkursy turystyczne, festyny turystyczne, zloty, itp.) oraz form wypoczynku letniego i zimowego (obozy, biwaki, itp.), wyznaczanie i odnawianie szlaków turystycznych, wydawnictwa promocyjne, organizacja imprez promocyjnych;
- 8) ratownictwa i ochrony ludności:
- a) zapewnienie bezpieczeństwa nad jeziorem Szarlejskim w Gminie Inowrocław,
  - b) szkolenia z Kwalifikowanej Pierwszej Pomocy.

W wyniku przeprowadzenia otwartych konkursów ofert przyznano dotacje z budżetu Gminy Inowrocław w zakresie:

- 1) pomocy społecznej, w tym pomoc rodzinom i osobom w trudnej sytuacji życiowej oraz wyrównywanie szans tych rodzin i osób poprzez:
  - a) kompleksowe prowadzenie Dziennego Domu Samopomocy „Senior+” w Żalinowie – 1 projekt z dotacją w kwocie 448 104,93 zł,
  - b) prowadzenie Środowiskowego Domu Samopomocy w Żalinowie - 1 projekt z dotacją w kwocie 135 170,08 zł;
- 2) działalność na rzecz dzieci i młodzieży, w tym wypoczynek dzieci i młodzieży poprzez zagospodarowanie czasu wolnego w okresie ferii zimowych i letnich – 4 projekty z dotacją w kwocie 15 000,00 zł;
- 3) nauki, szkolnictwa wyższego, edukacji, oświaty i wychowania – 5 projektów z dotacją w kwocie 12 495,72 zł;
- 4) wspierania i upowszechniania kultury fizycznej - 20 projektów z dotacją w kwocie 103 360,00 zł;
- 5) ochrony i promocji zdrowia – 1 projekt z dotacją w kwocie 2 500,00 zł;
- 6) kultury, sztuki, ochrony dóbr kultury i dziedzictwa narodowego – 8 projektów z dotacją w kwocie 31 500,00 zł;
- 7) turystyki i krajoznawstwa – 8 projektów z dotacją w kwocie 21 000,00 zł;
- 8) ratownictwa i ochrony ludności – 1 projekt z dotacją w kwocie 5 000,00 zł.

## 11. Realizacja lokalnych polityk, programów i strategii.

### Gminny Program Rewitalizacji dla Gminy Inowrocław na lata 2025 - 2030

Proces rewitalizacji zgodnie z ustawą z dnia 9 października 2015 r. o rewitalizacji polega na wyprowadzaniu ze stanu kryzysowego obszarów zdegradowanych i jest prowadzony w sposób kompleksowy, poprzez zintegrowane działania na rzecz lokalnej społeczności, przestrzeni i gospodarki, skoncentrowane terytorialnie, prowadzone przez interesariuszy rewitalizacji na podstawie gminnego programu rewitalizacji.

W związku z powyższym w 2025 r. rozpoczęto prace nad opracowaniem Gminnego Programu Rewitalizacji dla Gminy Inowrocław na lata 2025-2030. Przed przystąpieniem do opracowania programu została przeprowadzona diagnoza służąca wyznaczeniu obszaru zdegradowanego i obszaru rewitalizacji Gminy Inowrocław. W diagnozie przedstawiono szczegółową analizę problemów poprzez zestawienie wskaźników charakteryzujących poszczególne jednostki osadnicze/sołectwa ze średnią wartością wskaźnika dla Gminy Inowrocław. Dla każdej jednostki osadniczej/sołectwa przeprowadzono analizę wskaźnikową w zakresie występowania problemów w 5 sferach: społecznej, gospodarczej, przestrzenno – funkcjonalnej, środowiskowej i technicznej. Za obszar zdegradowany uznano jednostki: Cieślin, Góra, Jaksice, Krusza Duchowna Krusza Zamkowa, Latkowo, Łąkocin, Łojewo, Pławin, Radłówek, Sławęcinek i Tupadły. Za obszar rewitalizacji uznano jednostki: Cieślin, Jaksice, Łojewo, Pławin, Radłówek i Tupadły, które na tle pozostałych obszarów zdegradowanych wypadły najgorzej pod względem skali zdiagnozowanych problemów.

Uchwałą Nr VIII/58/2024 Rady Gminy Inowrocław z dnia 25 listopada 2024 r. wyznaczono obszar zdegradowany oraz obszar rewitalizacji.

W okresie od 2 grudnia 2024 r. do 31 grudnia 2024 r. przeprowadzono konsultacje, celem zebrania propozycji przedsięwzięć rewitalizacyjnych. Wśród zgłoszonych przedsięwzięć rewitalizacyjnych znalazły się:

- Centrum Usług Społecznych Gminy Inowrocław – by żyło nam się piękniej,
- Podnoszenie kwalifikacji zawodowych osób zagrożonych wykluczeniem społecznym,
- Zwiększanie świadomości ekologicznej mieszkańców,
- Odnowa centrum wsi Cieślin, na terenie gm. Inowrocław w zakresie zagospodarowania stawu oraz terenu wokół stawu,
- Odnowienie i upiększenie ścieżki dydaktyczno – przyrodniczej znajdującej się na terenie szkoły w Jaksicach,
- Rozbudowa budynku Gminnej Biblioteki Publicznej w Jaksicach,
- Odnowa terenu przy Szkole Podstawowej im. Władysława Broniewskiego w Jaksicach,
- Odnowa parku w Jaksicach,
- Budowa świetlicy wiejskiej w Jaksicach,
- Odnowa centrum Jaksic,
- Wzrost atrakcyjności turystycznej Projektu „Przystanek Łojewo” poprzez budowę pomostu cumowniczego i urządzenie plaży nad jeziorem Szarlej w miejscowości Łojewo,

- Budowa wodnego placu zabaw w m. Łojewo,
- Termomodernizacja budynków Szkoły Podstawowej im. Rodu Piastów w Tupadłach,
- Budowa ośmiu budynków wielorodzinnych wraz z zagospodarowaniem, infrastrukturą towarzyszącą (budynek gospodarczy, plac zabaw, siłownia plenerowa, wiaty śmietnikowe, wiaty rowerowa, podziemny zbiornik wody na cele przeciwpożarowe, parkingi, drogi wewnętrzne, chodniki, ogrodzenie wraz z furtką i bramą wjazdową, mała architektura) na terenie działki o numerze ewidencyjnym 92/9 obręb Cieślin,
- Rozbudowa oświetlenia na terenie sołectwa Jaksice,
- Rozbudowa drogi wojewódzkiej nr 251 w zakresie wykonania drogi dla pieszych i rowerów na odcinku Inowrocław – Cieślin – granica gminy,
- Budowa kanalizacji sanitarnej w Jaksicach – etap III i IV,
- Przebudowa dróg gminnych w miejscowościach: Pławin, Radłówek, Tupadły.

Wskazane przedsięwzięcia rewitalizacyjne zostały uwzględnione w programie i podzielone na dwie grupy - przedsięwzięcia podstawowe, bez realizacji których nie będzie możliwe osiągnięcie zakładanych celów i poprawa sytuacji w obszarze rewitalizacji oraz na przedsięwzięcia pozostałe, których realizacja wzmocni efekty procesu rewitalizacji.

Konsultacje dotyczące Gminnego Programu Rewitalizacji dla Gminy Inowrocław na lata 2025-2030 przeprowadzono w okresie od 17 lutego 2025 r. do 24 marca 2025 r.

Uchwałą Nr XIII/100/2025 z dnia 15 kwietnia 2025 r. Rada Gminy Inowrocław przyjęła Gminny Program Rewitalizacji dla Gminy Inowrocław na lata 2025 – 2030.

### **Strategia Rozwoju Gminy Inowrocław na lata 2024 – 2030.**

W związku z nowelizacją ustawy o planowaniu i zagospodarowaniu przestrzennym, która wprowadziła wymóg przygotowania i przyjęcia przez wszystkie gminy długoterminowej strategii związanej z zagospodarowaniem przestrzennym w gminie, w 2024 r. rozpoczęto prace nad opracowaniem Strategii Rozwoju Gminy Inowrocław na lata 2024 – 2030. W ramach prac nad strategią przeprowadzono diagnozę, której celem była analiza potencjału społeczno-gospodarczego gminy Inowrocław, uwzględniając przy tym uwarunkowania przestrzenne. Strategia rozwoju jest planem osiągnięcia długofalowych zamierzeń, implikując przejście ze stanu istniejącego do pożądanego, wyrażonego w wizji rozwoju. Strategia rozwoju stanowi najważniejszy dokument przygotowywany przez samorząd gminny, który określa priorytety i cele rozwoju społeczno-gospodarczego danej jednostki oraz jest podstawą do opracowania i wdrażania projektów współfinansowanych m.in. ze środków zewnętrznych.

W strategii określono następującą wizję rozwoju, tj. stan docelowy do którego dąży jednostka samorządu terytorialnego: W roku 2030 Gmina Inowrocław jest atrakcyjnym miejscem do zamieszkania, wypoczynku, rekreacji i pracy oraz inwestowania, wykorzystującym walory środowiska i położenia oraz rozwój technologii zapewniających dostęp do sprawnej i bezpiecznej infrastruktury, przy jednoczesnym skutecznym zaspokojeniu potrzeb mieszkańców dzięki wykorzystaniu ich zaangażowania i potencjału intelektualnego oraz wspólnej sprawności organizacyjnej jednostek ją tworzących.

W ramach Strategii określono 3 cele strategiczne w wymiarach społecznym, gospodarczym i przestrzennym.

Cel strategiczny 1: Wysoki kapitał ludzki i społeczny określa następujące cele operacyjne:

1. Wysokiej jakości oferta edukacyjno-kulturowa.
2. Aktywne społeczeństwo, które nie jest wykluczone społecznie.
3. Atrakcyjna infrastruktura sportowo-rekreacyjna.
4. Budowanie marki turystycznej.

Cel strategiczny 2: Rozwój sektora gospodarczego i infrastruktury technicznej w oparciu o bliskość miasta Inowrocław określa następujące cele operacyjne:

1. Oferta inwestycyjna gminy i wysokim potencjale.
2. Rozbudowana infrastruktura techniczna.
3. Dobre warunki dla rozwoju mieszkalnictwa.

Cel strategiczny 3: Zrównoważone gospodarowanie zasobami środowiska określa następujące cele operacyjne:

1. Adaptacja do zmian klimatu.
2. Dobra jakość środowiska przyrodniczego.
3. Ukształtowany ład przestrzenny.

Wdrażanie Strategii będzie obejmować w szczególności:

- realizację przypisanych działań,
- ewaluację i monitorowanie procesu realizacji działań określonych w strategii,
- kreowanie i przyjmowanie propozycji nowych działań od partnerów i interesariuszy strategii,
- koordynację procesu jej aktualizacji we współpracy z Radą Gminy Inowrocław,
- zapewnienie promocji strategii,
- poszukiwanie, wraz z innymi podmiotami zaangażowanymi zewnętrznymi źródłami finansowania działań.

W dniach od 13 listopada 2024 r. do 31 grudnia 2024 r. przeprowadzono konsultacje społeczne projektu Strategii. Uchwałą Nr XI/91/2025 z dnia 18 marca 2025 roku Rada Gminy Inowrocław przyjęła „Strategię Rozwoju Gminy Inowrocław na lata 2024-2030”.

### **Gminny Program Profilaktyk i Rozwiązywania Problemów Alkoholowych oraz Przeciwdziałania Narkomanii**

W 2025 roku Gminna Komisja Rozwiązywania Problemów Alkoholowych realizowała Gminny Program Profilaktyki i Rozwiązywania Problemów Alkoholowych oraz Przeciwdziałania Narkomanii przyjęty 25 listopada 2024 roku uchwałą Nr VIII/57/2024 Rada Gminy Inowrocław

Celem głównym przyjętego programu jest ograniczenie skali występujących na terenie Gminy Inowrocław uzależnień oraz ich negatywnych następstw. Adresatami realizowanego

programu są mieszkańcy gminy Inowrocław, a w szczególności dzieci i młodzież oraz osoby uzależnione i zagrożone patologią społeczną oraz ich rodziny.

Finansowanie zadań określonych w programie było dokonywane zgodnie z art. 18<sup>2</sup> ustawy z dnia 26 października 1982 r., o wychowaniu w trzeźwości i przeciwdziałaniu alkoholizmowi w ramach środków pochodzących za wydane zezwolenia na sprzedaż napojów alkoholowych wnoszonych przez prowadzące te sprzedaż podmioty gospodarcze i opłaty od napojów alkoholowych o ilości nominalnej napojów nieprzekraczających 300 ml.

### **Gminna Strategia Rozwiązywania Problemów Społecznych**

15 listopada 2022 roku Rada Gminy Inowrocław przyjęła Uchwałę Nr LII/455/2022 w sprawie przyjęcia Gminnej Strategii Rozwiązywania Problemów Społecznych na terenie Gminy Inowrocław na lata 2023-2030. Strategia Rozwiązywania Problemów Społecznych Gminy Inowrocław na lata 2023-2030 jest dokumentem wyznaczającym najważniejsze kierunki działań mające na celu doprowadzenie do zmiany niekorzystnych zjawisk społecznych na terenie Gminy. Wskazuje ona obszary problemowe, priorytetowe zadania służące przeciwdziałaniu tym problemom, a także zakładane rezultaty. Strategia jest wyrazem zintegrowanego planowania społecznego zwiększającego efektywność podejmowanych działań. Jej wdrażanie odbywa się poprzez szereg działań związanych z realizacją planów strategicznych. W celu zwiększenia skuteczności, konieczne jest systematyczne śledzenie zjawisk i problemów społecznych, które są przedmiotem Strategii.

Strategia ma służyć osiągnięciu zaplanowanych celów, wraz ze szczegółowym określeniem sposobów dojścia do poprawy sytuacji społecznej w wybranych obszarach. W związku z tym, że rozwiązywanie problemów społecznych jest procesem długofalowym, w działalności lokalnej polityki społecznej potrzebne jest strategiczne podejście. Planowanie strategiczne, polegające na podejmowaniu systematycznych działań, podczas których planowana jest przyszłość i wytyczane są najistotniejsze kierunki działań, uwzględnia długi horyzont czasowy. Strategia stanowi zatem ważny instrument zarządzania, dzięki któremu możliwe jest rozpoznanie i wdrażanie przedsięwzięć o charakterze społecznym oraz integracja różnych środowisk lokalnych w ramach wspólnie zaplanowanych i skoordynowanych działań. Wizja Strategii jest swoistym obrazem Gminy w relatywnie odległej przyszłości. Przedstawia stan, który chcemy uzyskać w najbardziej korzystnych warunkach rozwoju. Wyznacza ona określony punkt orientacyjny. Wizja rozwiązywania problemów społecznych na terenie Gminy została opracowana w oparciu o analizę sytuacji społecznej oraz identyfikację głównych obszarów problemowych.

Gmina Inowrocław to w pełni zintegrowana wspólnota, w której członkowie dostrzegają problemy i potrzeby innych mieszkańców oraz angażują się w działalność ukierunkowaną na rozwiązywanie ich. Lokalna polityka społeczna kreowana jest przez specjalistów, a dzięki holistycznemu prowadzeniu działań możliwe jest kompleksowe i adekwatne do potrzeb wspieranie i rozwijanie potencjału mieszkańców, w tym osób starszych, z niepełnosprawnościami oraz rodzin i dzieci zagrożonych wykluczeniem społecznym.

Tak sformułowana wizja pozwala na zdefiniowanie misji, czyli ogólnego celu, który pokazuje kierunek, w którym Gmina zmierza. Misją Strategii Rozwiązywania Problemów Społecznych Gminy Inowrocław na lata 2023-2030 jest wskazanie realizatorom lokalnej polityki społecznej rozwiązań w zakresie wsparcia rodzin, dzieci, seniorów, osób z niepełnosprawnościami i zagrożonych wykluczeniem społecznym, dzięki którym zapewnione zostaną im godne oraz bezpieczne warunki do funkcjonowania społeczno-zawodowego.

W oparciu o wnioski wynikające z analizy danych dotyczących poszczególnych dziedzin sformułowano cele strategiczne, których realizacja da możliwość zredukowania niekorzystnych zjawisk społecznych. Dla każdego z celów strategicznych, wyznaczono cele operacyjne, przy których zaprezentowane zostały planowane zadania (kierunki działań). Przyczynią się one do realizacji celów strategicznych. Określone zostały także podmioty odpowiedzialne, podmioty współpracujące, wskaźniki realizacji zadań, termin realizacji poszczególnych zadań, zakładane rezultaty oraz źródła finansowania.

1. Skuteczne rozwiązywanie problemów opiekuńczo-wychowawczych rodzin oraz wzmocnienie kompetencji opiekuńczo-wychowawczych rodziców i więzi rodzinnych.
2. Holistyczne wsparcie osób starszych, zmagających się z zaburzeniami psychicznymi oraz z niepełnosprawnościami w ramach lokalnego systemu pomocy.
3. Zmniejszenie skali problemów związanych z uzależnieniami oraz wspieranie osób uzależnionych i współuzależnionych w przezwyciężaniu nałogu.
4. Ochrona członków rodzin doznających krzywd z powodu przemocy oraz prowadzenie pracy z osobami stosującymi przemoc wobec bliskich.
5. Reintegracja społeczno-zawodowa osób nieaktywnych zawodowo oraz zagrożonych wykluczeniem społecznym.

### **Gminny Program Przeciwdziałania Przemocy Domowej Ochrony Osób Doznających Przemocy Domowej w Gminie Inowrocław na lata 2024-2030**

27 maja 2024 r. Rada Gminy Inowrocław przyjęła uchwałą Nr II/12/2024 Gminny Program Przeciwdziałania Przemocy Domowej Ochrony Osób Doznających Przemocy Domowej w Gminie Inowrocław na lata 2024-2030.

Zadania w zakresie przeciwdziałania przemocy domowej w Gminie Inowrocław realizuje Zespół Interdyscyplinarny, którego obsługę administracyjną zapewnia Gminny Ośrodek Pomocy Społecznej w Inowrocławiu. Prace w ramach grup diagnostyczno-pomocowych pracownicy realizują w ramach swoich obowiązków służbowych poprzez rozmowy z osobami doznającymi przemocy oraz stosujące przemoc domową.

Zgodnie z przyjętymi założeniami głównym celem Programu jest ograniczenie występowania skali zjawiska przemocy domowej w Gminie Inowrocław poprzez intensyfikację działań pomocowych. Osiągnięciu celu głównego ma służyć realizacja poniższych celów szczegółowych:

- a) zapewnienie pomocy i wsparcia osobom doznającym i/lub zagrożonym przemocą domową;
- b) oddziaływanie na osoby stosujące oraz podejrzane o stosowanie przemocy domowej;
- c) podnoszenie kompetencji pracowników realizujących działania z zakresu przeciwdziałania przemocy domowej;
- d) prowadzenie działalności edukacyjno – profilaktycznej w obszarze przeciwdziałania przemocy domowej;
- e) współpracowanie podmiotów realizujących działania z zakresu przeciwdziałania przemocy domowej.

### **Gminny Program Opieki nad Zabytkami dla Gminy Inowrocław na lata 2023 - 2026**

Gminny Program Opieki nad Zabytkami dla Gminy Inowrocław na lata 2023-2026 został przyjęty Uchwałą Nr LVI/488/2023 Rady Gminy Inowrocław w dniu 26 stycznia 2023 r. i wszedł w życie w dniu 24 lutego 2023 r. tj. po upływie 14 dni od ogłoszenia w Dzienniku Urzędowym Województwa Kujawsko-Pomorskiego.

Program jest dokumentem polityki administracyjnej w zakresie podejmowania działań dotyczących inicjowania, wspierania i koordynowania prac z dziedziny ochrony zabytków, krajobrazu kulturowego oraz upowszechniania i promowania dziedzictwa niematerialnego. Określa kierunki współpracy samorządu gminnego, właścicieli obiektów zabytkowych i Kujawsko-Pomorskiego Wojewódzkiego Konserwatora Ochrony Zabytków. Tworzy politykę administracyjną w zakresie działań na rzecz zachowania, rewitalizacji i promocji zabytków oraz dziedzictwa kulturowego.

Głównym celem programu opieki nad zabytkami dla Gminy Inowrocław na lata 2023-2026 jest dążenie do poprawy stanu zasobów dziedzictwa kulturowego z zachowaniem krajobrazu kulturowego oraz zainicjowanie procesów zmierzających do wzmocnienia świadomości lokalnej społeczności i właścicieli obiektów zabytkowych o ważności tego dziedzictwa dla rozwoju gminy.

Na podstawie przeprowadzonej oceny stanu dziedzictwa kulturowego gminy, oceny opracowań strategicznych dotyczących rozwoju społeczno-gospodarczego gminy w Gminnym programie opieki nad zabytkami zostały opracowane trzy priorytety: Priorytet 1. Ochrona i świadome kształtowanie krajobrazu kulturowego.

Priorytet 2. Rewaloryzacja dziedzictwa kulturowego jako element rozwoju społeczno-gospodarczego gminy.

Priorytet 3. Promocja dziedzictwa kulturowego i edukacja służąca budowaniu tożsamości. Badania i dokumentacja.

W celu realizacji Gminnego programu opieki nad zabytkami Gminy Inowrocław na lata 2023-2026, gmina podejmuje zadania korzystając z szerokiego wachlarza instrumentów prawnych, finansowych, organizacyjnych i społecznych. Wytyczne ujęte w Programie oraz działania podejmowane przez gminę i inne podmioty na rzecz zachowania dziedzictwa kulturowego stanowią podstawę do określenia dalszych planów na rzecz zachowania obiektów zabytkowych.

## **Program opieki nad zwierzętami bezdomnymi oraz zapobiegania bezdomności zwierząt na terenie gminy Inowrocław na 2025 rok**

Gmina Inowrocław corocznie uchwała Program opieki nad zwierzętami bezdomnymi oraz zapobiegania bezdomności zwierząt na terenie Gminy Inowrocław. Jest on wyrazem wypełnienia obowiązku prawnego nałożonego na gminy, a jego cel realizowany jest poprzez podejmowanie odpowiednich działań, dążących do zmniejszenia bezdomności zwierząt na terenie gminy. Programem objęte są zwierzęta bezdomne, w szczególności psy i koty przebywające w granicach administracyjnych Gminy.

Program obejmuje realizację następujących zadań:

1. Zapewnienie bezdomnym zwierzętom miejsca w schronisku dla zwierząt;
2. Opiekę nad wolno żyjącymi kotami, w tym ich dokarmianie;
3. Odławianie bezdomnych zwierząt z terenu Gminy Inowrocław;
4. Obligatoryjną sterylizację albo kastrację zwierząt w schronisku dla zwierząt oraz ich znakowanie;
5. Poszukiwanie właścicieli dla bezdomnych zwierząt;
6. Usypianie ślepych miotów;
7. Wskazanie gospodarstwa rolnego w celu zapewnienia miejsca dla zwierząt gospodarskich;
8. Zapewnienie całodobowej opieki weterynaryjnej w przypadkach zdarzeń drogowych z udziałem zwierząt;
9. Współpracę z Fundacją „ZWIERZ” poprzez finansowanie sterylizacji i kastracji oraz trwałego znakowania kotów wolno żyjących z terenu Gminy Inowrocław.

Koszty, które poniosła Gmina Inowrocław związane z funkcjonowaniem przedmiotowego Programu wynosiły w 2025 r.: 257.140,24 zł.

Gmina Inowrocław wzięła udział w projekcie pn. „ZWIERZowa Akcja Kastracja!”, realizowanego przez Fundację ZWIERZ. W ramach tego projektu realizowane są działania polegające na wykonywaniu zabiegów kastracji i sterylizacji oraz trwałego znakowania kotów wolno żyjących, odłowionych z terenu Gminy Inowrocław. Koszty realizacji projektu pokrywane są w 100% przez Gminę Inowrocław, tj. 50% ze środków gminnych oraz 50% ze środków otrzymanych przez gminę z Fundacji ZWIERZ.

## **Program usuwania azbestu dla Gminy Inowrocław na lata 2012 - 2032**

Dokument został przyjęty uchwałą Nr XIV/104/2012 Rady Gminy Inowrocław z dnia 20 lutego 2012 r. w sprawie przyjęcia „Programu usuwania azbestu dla Gminy Inowrocław na lata 2012-2032”. W związku z systematyczną aktualizacją inwentaryzacji wyrobów zawierających azbest, przyjmowane były uchwały zmieniające i obecnie obowiązującą jest Uchwała Nr XIV/119/2025 Rady Gminy Inowrocław z dnia 27 maja 2025 r. zmieniająca uchwałę w sprawie przyjęcia „Programu usuwania azbestu dla Gminy Inowrocław na lata 2012-2032”.

W 2025 roku złożono 79 wniosków o usunięcie azbestu. Łącznie odebrano od mieszkańców około 179 ton azbestu. Na realizację tego zadania gmina otrzymała z Wojewódzkiego Funduszu Ochrony Środowiska i Gospodarki Wodnej w Toruniu 57.327,12 zł. Z budżetu Gminy przekazano na ten cel 59.506,58 zł.

### **Plan gospodarki niskoemisyjnej dla Gminy Inowrocław na lata 2021 - 2030**

Obowiązujący Program został przyjęty Uchwałą Nr XLII/389/2022 Rady Gminy Inowrocław z dnia 11 kwietnia 2022 r. w sprawie przyjęcia zaktualizowanego Planu Gospodarki Niskoemisyjnej dla Gminy Inowrocław na lata 2021-2030 .

Plan gospodarki niskoemisyjnej (PGN) dla Gminy Inowrocław na lata 2021 – 2030 jest dokumentem strategicznym, który wyznacza kierunki rozwoju gospodarki niskoemisyjnej w gminie. Plan przedstawia zakres inwestycyjnych jak i nieinwestycyjnych działań przewidzianych do podjęcia na terenie gminy Inowrocław i jest kontynuacją Planu na lata 2015 – 2020 przyjętego Uchwałą XIX/161/2016 Rady Gminy Inowrocław z dnia 14 września 2016 r.

Celami strategicznymi obranymi przez gminę Inowrocław do 2030 roku są:

- 1) Zmniejszenie zużycia energii finalnej o 14,26%,
- 2) Zwiększenie wytwarzania energii odnawialnej oraz udziału energii pochodzącej ze źródeł odnawialnych z 0% do 10% całkowitego zużycia energii na terenie gminy,
- 3) Zmniejszenie emisji CO<sub>2</sub> z obszarów objętych planem o 25,46%.
- 4) Poprawa jakości powietrza na terenie gminy poprzez ograniczenie emisji pyłów i innych zanieczyszczeń powietrza (PM10, PM2.5, NO<sub>x</sub>, SO<sub>2</sub>).
- 5) Zrównoważony rozwój transportu poprzez rozwój mobilności niskoemisyjnej i infrastruktury przyjaznej środowisku.

Cele strategiczne będą realizowane w trzech obszarach tematycznych:

- sektor publiczny,
- sektor prywatny,
- działania edukacyjne.

Celami szczegółowymi planu na terenie gminy są:

- Poprawa efektywności energetycznej w obiektach publicznych,
- Poprawa efektywności w budynkach prywatnych,
- Montaż źródeł OZE,
- Poprawa edukacji ekologicznej.

## 12. Projekty złożone i realizowane ze środków pozabudżetowych w 2025 r.

Lp.	Nazwa projektu	Źródło dofinansowania	Wartość projektu/kwota dofinansowania wynikająca z umowy o przyznanie pomocy/wniosku o dofinansowanie	Stopień zaawansowania realizacji projektu
1	Rozbudowa sieci wodociągowej i kanalizacyjnej w miejscowości Jacewo, gm. Inowrocław - etap I.	Krajowy Plan Odbudowy i Zwiększania Odporności	wartość projektu: 3.970.255,50 zł, wartość dofinansowania: 3.210.437,16 zł, wkład własny: 759.818,34 zł	W dniu 30 stycznia 2026 r. podpisano umowę o dofinansowanie. W związku ze zmniejszeniem wartości przedsięwzięcia po przetargu, w dniu 26 marca 2026 r. podpisano aneks do umowy. Umowa jest w trakcie realizacji. Złożono wniosek o przesunięcie terminu realizacji przedsięwzięcia do 15 czerwca 2026 r.
2	Modernizacja drogi dojazdowej do gruntów rolnych o nawierzchni bitumicznej realizowanej dwuwarstwowo, składającej się z warstwy wiążącej i ściernistej o min. łącznej grubości warstw 6 cm, wykonanej od podstaw na istniejącej nawierzchni gruntowej do dł. 0,500 km w obrębie geodezyjnym: Komasyce dz. 53/9 i 68/4 oraz część dz. 27.	Fundusz Ochrony Gruntów Rolnych	wartość projektu: 502.741,47 zł, wartość dofinansowania: 153.400,00 zł, wkład własny: 349.341,47 zł	W dniu 19 maja 2025 r. podpisano umowę o dofinansowanie. Inwestycję zrealizowano oraz projekt rozliczono w 2025 r.
3	Wykonanie zaplecza szatniowo – socjalnego przy boisku sportowym w Kruszy Zamkowej.	Kujawsko-Pomorska Mała Infrastruktura Sportowa – Edycja 2025	wartość projektu: 200.000,00 zł, dofinansowanie: 100.000,00 zł, wkład własny: 100.000,00 zł	W dniu 28 lipca 2025 r. podpisano umowę o dofinansowanie. Inwestycję zrealizowano oraz projekt rozliczono w 2025 r.
4	Zajęcia dla dzieci uczęszczających do placówek przedszkolnych Gminy Inowrocław - Przyjazne przedszkole.	Program Fundusze Europejskie dla Kujaw i Pomorza 2021-2027	wartość projektu: 2.952.533,72 zł, dofinansowanie: 2.657.280,34 zł, wkład własny: 295.253,38 zł, w tym wkład własny niepieniężny: 277.680,00	W dniu 28 października 2025 r. podpisano umowę o dofinansowanie. Projekt będzie realizowany w okresie od 1 sierpnia 2026 r. do 31 grudnia 2028 r.

			zł i wkład własny pieniężny: 17.573,38 zł	
5	Zajęcia dla uczniów szkół podstawowych Gminy Inowrocław Mam plan na siebie.	Program Fundusze Europejskie dla Kujaw i Pomorza 2021-2027	Wartość projektu 3 291 252,10 zł, dofinansowanie 2 962 126,88 zł, wkład własny 329 125,22 zł, w tym wkład własny niepieniężny 234 468,00 zł i wkład własny pieniężny 94 657,22 zł.	W dniu 18 listopada 2025 r. podpisano umowę o dofinansowanie. Projekt będzie realizowany w okresie od 1 lipca 2026 r. do 30 czerwca 2029 r.
6	Miejsce doraźnego schronienia na terenie Gminy Inowrocław – etap 1.	Program Ochrony Ludności i Obrony Cywilnej na lata 2025/2026	wartość projektu: 119.000,00 zł, dofinansowanie: 119.000,00 zł	W dniu 25 września 2025 r. podpisano umowę. Zadanie zrealizowane i rozliczone w 2025 r.
7	Wsparcie infrastruktury krytycznej zaopatrzenia w wodę na terenie Gminy Inowrocław	Program Ochrony Ludności i Obrony Cywilnej na lata 2025/2026	wartość projektu: 828.772,17 zł, dofinansowanie: 828.772,17 zł	W dniu 25 września 2025 r. podpisano umowę. Zadanie zrealizowane i rozliczone w 2025 r.
8	Doposażenie Gminy Inowrocław w sprzęt i wyposażenie niezbędne do realizacji zadań ochrony ludności i obrony cywilnej.	Program Ochrony Ludności i Obrony Cywilnej na lata 2025/2026	wartość projektu: 654 067,73 zł, dofinansowanie: 654 067,73 zł	W dniu 12 listopada 2025 r. podpisano umowę. Zadanie zrealizowane i rozliczone w 2025 r.
9	Zakup sprzętu do działań ratowniczych w Gminie Inowrocław	Program Ochrony Ludności i Obrony Cywilnej na lata 2025/2026 Program Ochrony Ludności i Obrony Cywilnej na lata 2025/2026	wartość projektu: 678.390,50 zł, dofinansowanie: 678.390,50zł	W dniu 12 listopada 2025 r. podpisano umowę. Zadanie zrealizowane i rozliczone w 2025 r.

10	Modernizacja energetyczna budynku Ochotniczej Straży Pożarnej Gnojno	Ogólnopolski program finansowania służb ratowniczych Część 3) Modernizacja energetyczna budynków Ochotniczych Straży Pożarnych	wartość projektu: 104.576,43 zł, dofinansowanie: 100.800,35 zł, wkład własny: 3.776,08 zł	W dniu 8 października 2025 r. podpisano umowę. Zadanie zrealizowane i rozliczone w 2025 r.
11	Modernizacja energetyczna budynku Ochotniczej Straży Pożarnej Jacewo.	Ogólnopolski program finansowania służb ratowniczych Część 3) Modernizacja energetyczna budynków Ochotniczych Straży Pożarnych	wartość projektu: 129.026,43 zł, dofinansowanie: 120.961,85 zł, wkład własny: 8.064,58 zł	W dniu 8 października 2025 r. podpisano umowę. Zadanie zrealizowane i rozliczone w 2025 r.
12	Modernizacja energetyczna budynku Ochotniczej Straży Pożarnej Jaksice	Ogólnopolski program finansowania służb ratowniczych Część 3) Modernizacja energetyczna budynków Ochotniczych Straży Pożarnych	wartość projektu: 125.336,43 zł, dofinansowanie: 117.013,55 zł, wkład własny: 8.322,88 zł	W dniu 8 października 2025 r. podpisano umowę. Zadanie zrealizowane i rozliczone w 2025 r.
13	Modernizacja energetyczna budynku Ochotniczej Straży Pożarnej Piotrkowice.	Ogólnopolski program finansowania służb ratowniczych Część 3) Modernizacja energetyczna budynków Ochotniczych Straży Pożarnych	wartość projektu: 145.016,43 zł, dofinansowanie: 138.071,15 zł, wkład własny: 6.945,28 zł	W dniu 8 października 2025 r. podpisano umowę. Zadanie zrealizowane i rozliczone w 2025 r.

14	Rozbudowa drogi wojewódzkiej nr 251 w zakresie wykonania drogi dla pieszych i rowerów na odcinku Inowrocław – Cieślin.	Program Fundusze Europejskie dla Kujaw i Pomorza 2021-2027	wartość projektu: 2.669.257,61 zł, dofinansowanie: 1.652.320,00 zł, wkład własny: 1.016.937,61 zł	W dniu 27 marca 2026 r. podpisano umowę. Termin realizacji umowy 31 grudnia 2027 r.
15	Zwiększenie dostępności szkół na terenie Gminy Inowrocław.	Program Fundusze Europejskie dla Kujaw i Pomorza 2021-2027	wartość projektu: 9.043.981,88 zł, dofinansowanie: 5.886.390,00 zł, wkład własny: 3.157.591,88 zł	Trwa ocena merytoryczna projektu.
16	Budowa dróg w m. Słońsko wraz z budową oświetlenia.	Rządowy Fundusz Rozwoju Dróg	wartość projektu: 2.124.447,88 zł, dofinansowanie: 1.011.050,00 zł, wkład własny: 1.113.397,88 zł	W trakcie realizacji. Termin realizacji zadania do 23 grudnia 2026 r.
17	Przebudowa drogi gminnej nr 150511C na terenie sołectwa Orłowo	Rządowy Fundusz Rozwoju Dróg	wartość projektu: 2.345.679,37 zł, dofinansowanie: 1.172.839,00 zł, wkład własny: 1.172.840,37 zł	Projekt jest na zatwierdzonej liście zadań wskazanych do dofinansowania w ramach Rządowego Funduszu Rozwoju Dróg (miejsce 46). Przewidziany do realizacji w przypadku uwolnienia środków w ramach oszczędności poprzetargowych na poziomie całego województwa.
18	Budowa siłowni plenerowej w miejscowości Słońsko	Program Sportowo Kulturalnie Lokalnie 2025 realizowanego przez Fundację Lotto im. Haliny Konopackiej	wartość projektu: 75.000,00 zł, kwota przyznanej darowizny: 50.525,00 zł, wkład własny: 24.475,00 zł	W trakcie podpisywania umowy. Termin realizacji zadania do 31 grudnia 2026 r.

### Szczegółowa informacja o złożonych projektach w 2025 r.

1. Projekt pn. *Rozbudowa sieci wodociągowej i kanalizacyjnej w miejscowości Jacewo, gm. Inowrocław - etap I.*

Przedmiotem inwestycji jest rozbudowa sieci wodociągowej i kanalizacyjnej w m. Jacewo. W ramach inwestycji zrealizowane zostaną też prace w zakresie branży elektrycznej polegające na budowie pompowni ścieków i studni pomiarowej ścieków. Zakres prac obejmuje budowę sieci kanalizacji sanitarnej ciśnieniowej i sieci grawitacyjnej wraz z odgałęzieniami do granicy działek o łącznej długości 2,645 km. Ponadto zakres prac obejmuje budowę sieci wodociągowej o łącznej długości 1,8345 km oraz wykonanie hydrantów nadziemnych. Pozyskano dofinansowanie. Inwestycja w trakcie realizacji.

2. Projekt pn. *Modernizacja drogi dojazdowej do gruntów rolnych o nawierzchni bitumicznej realizowanej dwuwarstwowo, składającej się z warstwy wiążącej i ścieralnej o min. łącznej grubości warstw 6 cm, wykonanej od podstaw na istniejącej nawierzchni gruntowej do dł. 0,500 km w obrębie geodezyjnym: Komasyce dz. 53/9 i 68/4 oraz część dz. 27.*

Drogę zaprojektowano jako jednojezdniową o dwóch kierunkach ruchu, z mijankami umożliwiającymi wzajemne wyminięcie.

Pozyskano dofinansowanie. Inwestycja zrealizowana.

3. Projekt pn. *Wykonanie zaplecza szatniowo – socjalnego przy boisku sportowym w Kruszy Zamkowej.*

W ramach projektu zaplanowano wykonanie 3-kontenerowego zaplecza szatniowo – socjalnego w kształcie litery C o konstrukcji stalowej wraz z przyłączykami.

Pozyskano dofinansowanie. Inwestycja zrealizowana.

4. Projekt pn. *Zajęcia dla dzieci uczęszczających do placówek przedszkolnych Gminy Inowrocław - Przyjazne przedszkole.*

Wsparciem zostaną objęte wszystkie oddziały Przedszkola Samorządowego Gminy Inowrocław „Akademia Przedszkolaka”. Wsparcie będzie polegać na realizacji dodatkowych zajęć dla dzieci, zakupie pomocy edukacyjnych i wyposażenia, wsparcia w postaci szkoleń, kursów i studiów podyplomowych dla nauczycieli i dostosowanie istniejących miejsc wychowania przedszkolnego do potrzeb dzieci z niepełnosprawnościami w oddziale w Turzanach.

Pozyskano dofinansowanie.

5. Projekt pn. *Zajęcia dla uczniów szkół podstawowych Gminy Inowrocław Mam plan na siebie.*

Wsparciem zostaną objęte wszystkie szkoły z terenu gminy. Wsparcie będzie polegać na realizacji dodatkowych zajęć dla uczniów, zakupie pomocy edukacyjnych i wyposażenia, organizacji wycieczek i wsparcia w postaci szkoleń, kursów i studiów podyplomowych dla nauczycieli.

Pozyskano dofinansowanie.

Projekty złożone w ramach pierwszego naboru wniosków z Programu Ochrony Ludności i Obrony Cywilnej na lata 2025/2026:

6. *Miejsce doraźnego schronienia na terenie Gminy Inowrocław – etap 1.*

Projekt polegał na opracowaniu dokumentacji technicznej adaptacji budynku na potrzeby miejsc doraźnego schronienia na terenie Gminy Inowrocław.

Pozyskano dofinansowanie. Zadanie zostało zrealizowane.

7. *Wsparcie infrastruktury krytycznej zaopatrzenia w wodę na terenie Gminy Inowrocław.*

Projekt polegał na zakupie 3 agregatów prądotwórczych na przyczepkach z okablowaniem i zestawem materiałów do podłączenia agregatów, zakupie 2 beczkowsów do wody pitnej o pojemności 5000 litrów każdy i przyczepy transportowej, zakupie wyposażenia do stacji uzdatniania wody w Jaksicach i opracowaniu dokumentacji technicznej na zaprojektowanie drugiego stalowego zbiornika nadziemnego o pojemności czynnej ok. 67 m<sup>3</sup> wraz z modernizacją instalacji zasilającej projektowany zbiornik w Stacji Podnoszenia Ciśnienia w miejscowości Słońsko.

Pozyskano dofinansowanie. Zadanie zostało zrealizowane.

Projekty złożone w ramach drugiego naboru wniosków z Programu Ochrony Ludności i Obrony Cywilnej na lata 2025/2026:

8. *Doposażenie Gminy Inowrocław w sprzęt i wyposażenie niezbędne do realizacji zadań ochrony ludności i obrony cywilnej.*

Projekt polegał na zakupie pomp do wody zanieczyszczonej - 5 sztuk, osuszaczy powietrza - 10 sztuk, nagrzewnic - 10 sztuk, łopat - 50 sztuk, taczek - 10 sztuk, megafonów - 4 sztuki, syren przenośnych - 2 sztuki, przedłużaczy na zwijadle 20 m – 2 sztuki, przedłużaczy 10 m - 2 sztuki, rozdzielaczy prądu – 2 sztuki, latarek - 10 sztuk, masztu oświetleniowego - 1 sztuka, plandek o wymiarach min. 10m x 10m - 100 sztuk, namiotu 10-osobowego z wyposażeniem – 1 sztuka, śpiworów - 200 sztuk, kocy - 200 sztuk, łóżek polowych - 200 sztuk, kompletów pościeli jednorazowej - 200 sztuk, zestawu do dostarczania wody – 1 sztuka, mobilnego zbiornika do tankowania paliwa pojemności 200 litrów -1 sztuka, zbiornika na paliwo z dystrybutorem pojemności 2500 litrów – 1 sztuka.

Pozyskano dofinansowanie. Zadanie zostało zrealizowane.

9. *Zakup sprzętu do działań ratowniczych w Gminie Inowrocław.*

Projekt polegał na zakupie pilarek do drewna - 5 sztuk, pilarek ratowniczych - 5 sztuk, pił do betonu i stali – 5 sztuk i koparko - ładowarki z podwoziem kołowym – 1 sztuka.

Pozyskano dofinansowanie. Zadanie zostało zrealizowane.

Projekty złożone w ramach Programu Priorytetowego Ogólnopolski program finansowania służb ratowniczych Część 3) Modernizacja energetyczna budynków Ochotniczych Straży Pożarnych:

10. *Modernizacja energetyczna budynku Ochotniczej Straży Pożarnej Gnojno.*

Projekt polegał na zakupie i montażu falownika hybrydowego, magazynu energii, optymalizatorów mocy oraz modernizacji instalacji ciepłej wody użytkowej.

Pozyskano dofinansowanie. Inwestycja została zrealizowana.

11. *Modernizacja energetyczna budynku Ochotniczej Straży Pożarnej Jacowie.*

Projekt polegał na montażu pompy ciepła oraz instalacji fotowoltaicznej z magazynem energii.

Pozyskano dofinansowanie. Inwestycja została zrealizowana.

12. *Modernizacja energetyczna budynku Ochotniczej Straży Pożarnej Jaksice.*

Projekt polegał na montażu pompy ciepła oraz instalacji fotowoltaicznej z magazynem energii.

Pozyskano dofinansowanie. Inwestycja została zrealizowana.

13. *Modernizacja energetyczna budynku Ochotniczej Straży Pożarnej Piotrkowice.*

Projekt polegał na montażu pompy ciepła oraz instalacji fotowoltaicznej z magazynem energii.

Pozyskano dofinansowanie. Inwestycja została zrealizowana.

14. Projekt pn. *Rozbudowa drogi wojewódzkiej nr 251 w zakresie wykonania drogi dla pieszych i rowerów na odcinku Inowrocław – Cieślin.*

W ramach projektu wykonany zostanie ciąg pieszo-rowerowy o nawierzchni bitumicznej o łącznej długości 1 468,55 m.

Pozyskano dofinansowanie. Inwestycja w trakcie realizacji.

15. Projekt pn. *Zwiększenie dostępności szkół na terenie Gminy Inowrocław.*

W ramach projektu: rozbudowana zostanie Szkoła Podstawowa w Turzanach o dodatkowe sale dydaktyczne, w Szkołach Podstawowych w Sławęcinku, Górze i Turzanach zlikwidowane zostaną bariery architektoniczne, zamontowane zostaną platformy schodowe (SP w Sławęcinku i Górze) i zewnętrzna winda (SP w Turzanach), zakupione zostanie wyposażenie do sal lekcyjnych, które będzie dostosowane do potrzeb uczniów ze specjalnymi potrzebami

edukacyjnymi, w tym z różnymi rodzajami niepełnosprawności, zgodnie z wytycznymi Modelu Dostępnej Szkoły.

Trwa ocena merytoryczna projektu.

Projekty złożone zostały w ramach Rządowego Funduszu Rozwoju Dróg:

*16. Budowa dróg w m. Słońsko wraz z budową oświetlenia.*

W ramach zadania przewiduje się wykonanie: jezdni o nawierzchni bitumicznej na trzech odcinkach dróg, chodnika o nawierzchni z kostki betonowej, poboczy z kruszywa, zjazdów na przyległe posesje o nawierzchni z kostki betonowej i oświetlenia drogowego. Sumaryczna długość wszystkich projektowanych odcinków dróg wynosi 914,74 m.

Pozyskano dofinansowanie. Inwestycja w trakcie realizacji.

*17. Przebudowa drogi gminnej nr 150511C na terenie sołectwa Orłowo.*

Przedsięwzięcie polega na przebudowie drogi gminnej nr 150511C, będącej w zarządzie gminy Inowrocław. Przebudowa drogi obejmuje odcinek od skrzyżowania z drogą powiatową nr 2033C relacji Cierpice – Rojewo – Inowrocław do miejscowości Gnojno.

Projekt jest na zatwierdzonej liście zadań wskazanych do dofinansowania w ramach Rządowego Funduszu Rozwoju Dróg (miejsce 46). Przewidziany do realizacji w przypadku uwolnienia środków w ramach oszczędności poprzetargowych na poziomie całego województwa.

*18. Projekt pn. Budowa siłowni plenerowej w miejscowości Słońsko.*

Gmina Inowrocław została laureatem w konkursie Sportowo Kulturalnie Lokalnie edycja 2025. Projekt zakłada budowę siłowni zewnętrznej, która ma na celu stworzenie przestrzeni do aktywnego wypoczynku i rekreacji na działce 179/22. Siłownia będzie wyposażona w nowoczesne urządzenia do ćwiczeń siłowych i kondycyjnych na świeżym powietrzu. Projekt obejmuje zakup następujących elementów siłowni plenerowej: narty biegowe (1 szt.), wahadło (1 szt.), prasy nożnej (1 szt.), biegacz (1 szt.), jeździec (1 szt.), narciarz (1 szt.), koło tai-chi (1 szt.), twister (1 szt.), wyciskanie pionowe (1 szt.), wyciskanie dla osób niepełnosprawnych 91 szt.), urządzenie do ćwiczeń klatki piersiowej (1 szt.), pylon dwustanowiskowy w liczbie zależnej od sposobu montażu urządzeń oraz zakup tablicy z regulaminem.

Pozyskano dofinansowanie.

Wójt Gminy Inowrocław  
Grzegorz Piątek